Philadelphia,
herausgegeben von Wilhelm G. Mentz,
No. 53 Nord Dritte Straße.

1812.

Den 18ten Juny wurde von den Vereinigten Staaten der Krieg gegen Großbrittannien erklärt.

Den 19ten July wurden die Engländer aus der Sacketts-Bay getrieben.

Den 2ten August wurde die Brittische Fregatte Macedonien von der Amerikanischen Fregatte Vereinigten Staaten, unter Befehl des Capitain Decatur, weggenommen.

Den 13ten August wurde die Brittische Kriegsschaluppe Alert von der Amerik. Fregatte Esser weggenommen.

Den 16ten August ergab sich die Festung Detroit mit der Amerik. Besatzung unter Gen. Hull an die Britten.

Den 19ten August wurde die Brittische Fregatte Guerriere von der Amerikanischen Fregatte Constitution, unter Capitain Hull, in den Grund gebohrt.

Den 18ten October wurde die Brittische Kriegsschaluppe Frolick von der Amerikanischen Kriegsschaluppe Wasp, unter Capitain Jones, weggenommen.

Den 29sten December wurde die Brittische Fregatte Java von der Amerikanischen Fregatte Constitution, unter Capitain Bainbridge, in den Grund gebohrt.

1813.

Den 23sten Januar wurde General Winchester am Fluß Raison zurückgedrängt.

Den 24sten Februar wurde die Brittische Kriegsschaluppe Peacock von der Amerikanischen Kriegsschaluppe Hornet, unter Capt. Lawrence, in den Grund geschossen.

Den 27sten wurde General York von den Amerikanern in Canada gefangen genommen.

Den 1sten Juny wurde die Amerikanische Fregatte Chesapeake von der Brittischen Fregatte Shannon weggenommen.—Capitain Lawrence, welcher die Fregotte Chesapeake befehligte, wurde dabei tödtlich verwundet.

Den 6ten September wurde die Brittische Brigg Boxer von der Amerikanischen Kriegsschaluppe Enterprise weggenommen. — Lieutenant Burrows auf der Enterprise wurde dabei tödtlich verwundet.

Den 10ten September wurde das ganze Brittische Geschwader auf Lak Erie von dem Amerikanischen Geschwader, unter Com. Perry, erobert. — Bei dieser Gelegenheit machten die Amerikaner mehr Gefangene, als sie selbst Soldaten zählten.

Den 5ten October wurde die Brittische Armee unter General Procter von der Amerikanischen Armee unter General Harrison gefangen genommen.

Den 20sten October drang Gen. Hampton in Canada ein.

Den 3ten November kam General Wilkinson den St. Lorenz-Fluß herunter.

Den 10ten November, Schlacht bei Williamsburg, bei welcher General Covington sein Leben verlor.

Den 10ten December wurde die Festung George in die Luft gesprengt, und die Stadt Newark in Asche gelegt.

Den 19ten December nahmen die Engländer die Festung Niagara mit Sturm.

Den 20sten December brannten die Engländer Lewiston, Neungston, Manchester und das Indianische Dorf Tuskarora nieder.

Den 31sten December legten die Engländer und Indianer Black-Rock und Buffalo in Asche

1814.

Den 27sten März schlug General Jackson die Indianer und zerstreute dieselben unter großem Gemetzel, welches den Krieg mit den Indianern beendigte

Den 28sten März wurde die Amerikanische Fregatte Esser, unter Capt. Porter, von der Brittischen Fregatte Phöbe und der Kriegsschaluppe Cherub, nach einem mörderischen Gefecht von 2 Stunden und 50 Minuten genommen.

Den 30sten März, das Gefecht bei den La Cole Mühlen.

Den 29sten April wurde die Brittische Kriegsschaluppe Epervier von der Amerikanischen Kriegsschaluppe Peacock, unter Capt. Warrington, genommen.

Den 3ten July wurde die Festung Erie erobert.

Den 5ten July, Gefecht bei Chippewa.

Den 15ten August griffen die Engländer unter General Drummond die Festung Erie an, wurden aber von den Amerikanern unter General Gaines mit großem Verlust zurückgeschlagen.

Den 24sten August nahmen die Engländer die Stadt Washington in Besitz.

Den 11ten September, General Macombs Sieg zu Plattsburg.

Den 24sten December wurde zu Ghent der Friedenstraktat zwischen Großbrittannien und den Vereinigten Staaten unterzeichnet.

Den 28sten December wurde derselbe von dem Prinz-Regenten Englands bestätigt.

Den 28sten December machten die Engländer den ersten Angriff auf die Amerikanische Armee bei Neu-Orleans.

1815.

Den 1sten Januar machten die Engländer einen zweiten Angriff auf die Amerikaner bei Neu-Orleans.

Den 8ten Januar griffen sie dieselben abermals an.

Den 8ten Januar errangen die Amerikaner unter General Jackson einen vollkommenen Sieg über die Engländer.—Tod der Generäle Packenham und Gibbs.

Den 15ten Januar wurde die Amerikanische Fregatte President von einem Brittischen Geschwader weggenommen.

Den 8ten Februar wurde die Festung Bowyer auf Mobile Point von den Engländern genommen.

Den 18ten Februar wurde der Friede zwischen den Vereinigten Staaten und Großbrittannien unterzeichnet, und vom Senat der Vereinigten Staaten bestätigt.

Den 20sten Februar wurde die Britt. Fregatte Cyane und die Kriegsschaluppe Levant von der Amerikanischen Fregatte Constitution, unter Capitain Stewart, in vierzig Minuten genommen.

Den 2ten März erklärten die Vereinigten Staaten Krieg gegen Algier.

Den 4ten July wurde der Grundstein zu Washingtons Denkmal in Baltimore gelegt.

Den 12ten September wurde der Grundstein zu einem Denkmal gelegt, welches zum Gedächtniß der im Gefecht bei Baltimore gebliebenen tapferen Helden errichtet wurde.

Neuer

Kalender

für

Bauern und Handwerker

auf das Jahr unsers Herrn

1855,

welches ein Gemeines Jahr von 365 Tagen ist,

und nach dem 4ten July

das 79ste Jahr der Amerikanischen Unabhängigkeit.

Darinnen angezeigt wird

Der Aufgang und Untergang der Sonne und des Mondes; die Finsternisse an Sonne und Mond; das Ab- und Zunehmen, die Zeichen und südliche Stellung des Mondes; die Aspecten der Planeten, so wie auch der Aufgang, Untergang, und die südliche Stellung der vorzüglichsten Planeten und Fixsterne; die Uhrtafel, und andere Merkwürdigkeiten, u. s. w.

Von Carl F. Egelmann,

Alle Berechnungen dieses Calenders sind nach der Sonnen-Zeit Die egale Uhrzeit wird gefunden, wenn man die Minuten in der Uhrtafel addirt, wenn die Uhr früher geht, und subtrahirt, wenn die Uhr später geht.

Philadelphia,

Herausgegeben von Wilhelm G. Mentz,

No. 53, in der Nord Dritten Straße.

Erklärung der in diesem Kalender enthaltenen Zeichen.

Die zwölf himmlischen Zeichen.

Widder	♈
Stier	♉
Zwillinge	♊
Krebs	♋
Löwe	♌
Jungfrau	♍
Waage	♎
Scorpion	♏
Schütz	♐
Steinbock	♑
Wassermann	♒
Fische	♓

Die Planeten.

Saturnus (Samstag)	♄
Jupiter (Donnerstag)	♃
Mars (Dienstag)	♂
Sonne (Sonntag)	☉
Venus (Freitag)	♀
Merkurius (Mittwoch)	☿
Mond (Montag)	☽

Die Aspekten.

Zusammenkunft	☌
Sextilschein	⚹
Gevierterschein	□
Gedrittelschein	△
Gegenschein	☍

Neu-Mond.	Voll-Mond.
Erstes Viertel.	Letztes Viertel.

Monds Aufsteigen	☋
Monds Absteigen	☊
Drachenhaupt	☊
Das Siebengestirn	7⚹
Stunden	st.
Minuten	m.
Gut Schröpfen	☍
Gut Aderlassen	♱
Mittelmäßig Aderlassen	✝

♄ Saturnus, kalt u. trocken.
♃ Jupiter, warm u. feucht.
♂ Mars, hitzig u. trocken.
☉ Sonne, heiß u. trocken.
♀ Venus, feucht u. warm.
☿ Mercurius, warm u. trocken.
☽ Mond, kalt, feucht u. allerl.
♅ Herschel, vermuthlich kalt.
☽ Apog., der ☽ weit von d. Erde.
☽ Perig., ☽ d. Erde am nächsten.
♃ Jupiter heißt der regierende Planet für dieses Jahr.

Chronologische Zeichen.

Sonntags-Buchstabe	G	Sonnen-Zirkel	16	Jüdische Zeitrechnung, d. 13.	
Güldene Zahl	13	Römer Zinszahl	13	September 5616.	
Epackten	12	Julian. Periode	6568	Mahomed. Z. 13. Sept. 1272	

Bewegliche Feste.

Septuagesima den 4. Februar.
Quinquagesima den 18. Februar.
Fastnacht den 20. Februar.
Aschermittwoch den 21. Februar.
Palm-Sonntag den 1. April.
Oster-Sonntag den 8. April.
Himmelfahrt Christi den 17. Mai.
Pfingst-Sonntag den 27. Mai.
Fest Trinitatis den 3. Juni.
Frohn-Leichnamsfest den 7. Juni.
Erster Advent Sonntag den 2. Dezember.
Sonntage nach Trinitatis sind 25.

Quatember-Tage.

Den 28. Februar. Den 30. Mai. Den 19. September. Den 19. Dezember.

Die vier Jahreszeiten.

Frühlings Anfang, Sonnen-Eintritt im Widder ist den 20. März 10 Uhr 58 M. Abends.
Sommers Anfang, Sonnen-Eintritt im Krebs, ist den 21. Juni 7 Uhr 46 M. Abends.
Herbst Anfang, Sonnen-Eintritt in die Waage, ist den 23. September 10 Uhr 7 M. Morgens.
Winters Anfang, Sonnen-Eintritt im Steinbock ist den 22. Dezember, 3 Uhr 54 M. Morgens.
Mars heist der regierende Planet.

Finsternisse für das Jahr 1855.

Es ereignen sich dieses Jahr vier Finsternisse, zwei an der Sonne und zwei am Mond wie folget:

Die Erste ist eine totale Mondfinsterniß den 1. Mäi, 11 Uhr 4 Minuten Abends sichtbar wie folget:

Anfang des Halbschattens 8 Uhr 15 M. Abends; Anfang des Erdschattens 9 Uhr 18 M.; Anfang ganzer Verfinsterung 10 Uhr 21 M.; Mittel der Finsterniß 11 Uhr 9 M.; Ende ganzer Verfinsterung 11 Uhr 57 M.; Ende des Erdschattens Verfinsterung 12 Uhr 59 M. Morgens den 2. Mai.; Ende des Halbschattens Verfinsterung 2 Uhr 2 M.; Dauer der totalen Verfinsterung 1 Stunde 36 M.; Dauer der Finsterniß vom Erdschatten 3 Stunden 41 M.

Die Zweite ist eine partiale Sonnenfinsterniß den 15 Mai, 9 Uhr 15 M. Abends unsichtbar hier; sie wird sichtbar sein nach dem Nordpol zu, in Grönland, und nördlichen Theil Nordamerikas.

Die Dritte ist eine totale Mondfinsterniß, den 25. October 2 Uhr 41 M. Morgens sichtbar.

Anfang des Halbschattens ist 12 Uhr 15 M. Morgens; Anfang des Erdschattens ist 1 Uhr 14 M.; Anfang ganzer Verfinsterung ist 2 Uhr 15 M.; Mittel der Finsterniß ist 2 Uhr 59 M.; Ende ganzer Verfinsterung ist 3 Uhr 43 M.; Ende des Erdschattens Verfinsterung 4 Uhr 44 M.; Ende der Halbschatten Verfinsterung 5 Uhr 43 M.; Dauer der totalen Verfinsterung 1 Stunde 28 M.; Dauer der Finsterniß vom Erdschatten 3 St. 30 M.

Die Vierte ist eine partiale Sonnenfinsterniß, den 9. November, 2 Uhr 45 M. Nachmittags, unsichtbar in ganz Amerika; sie ist nur allein sichtbar nahe beim Südpol.

Aus dem hundertjährigen Calender.

Der Mars ist dieses Jahr der regierende Planet.

Jahr insgemein. — Es ist mehr trocken denn feucht, denn ob es schon zu gewissen Zeiten regnet, so sind doch mehrere trockene Jahre während der Regierung des Mars.

Frühling. — Ist gemeiniglich trocken, rauh und kalt; man soll großen Fleiß anwenden, daß man die Schaafe nicht auf den Saamen und auch nicht zu lange auf die Wiesen gehen lasse, denn es wird sehr wenig wachsen, er hat viel Reif, rauhe und wilde Luft bis zum 19. Tag des Brachmonats, welche sehr schädlich ist.

Sommer. — Der Mars hat unter allen Planeten den heißesten Sommer, so daß bisweilen die Sonne das dürre Holz in den Wäldern vor großer Hitze anzündet. Die Nächte sind sehr warm und schwül, Flüsse und Brunnenquellen werden klein.

Herbst. — Im Herbst ist es gleichfalls mehr trocken als feucht, und es wächst ein vorzüglicher Wein. Vor dem Advent schneiet es nicht leicht zu, und obes schon im Oktober etliche Mal friert, so ist doch der Wintermonat mehrentheils warm.

Winter. — Ist ziemlich kalt, mehr trocken als feucht und ganz unbeständig.

Sommer-Bau. — Wenn die Gerste auf frische gute Felder und zeitig genug gesäet wird, wächst derselben genug; aber auf sandigen Feldern und noch dazu spät, wächst wenig, ist kurz nnd streckt sich nicht, im Frühling soll alles untergesäet werden. Es gibt wenig Hafer, aber gut, doch gedeihet er auf guten Feldern auch ziemlich reichlich. Erbsen, Linsen und Wicken, müssen auf feuchte und frische Felder gesäet werden, dann gerathen sie auch ziemlich, außerdem wird wenig daraus. Hirsen muß in diesem Jahre zeitig gesäet werden, Flachs gerathet nicht wohl, Hanf bleibt klein und dünnstengelig, ist aber gut, wenig Heu und Grummet, darum soll man bei Zeiten die Schaafe von den Wiesen lassen.

Winter-Bau. — Es wächst gutes, vollkommen reichliches Korn, der Waizen ist mittelmäßig, man muß aber im Frühjahr mit keinen Schaafen darauf hüten.

Herbst-Saat. — Weil es spät zuwintert, so darf man mit der Saat nicht nothwendig eilen, man soll auch keine Schaafe hernach darauf treiben lassen.

Obst. — Es giebt etwas mehr Birnen als Aepfel, Kirschen, Zwetschen sehr wenig, auch sehr wenige Nüsse, sehr kleine und auch nur wenige Eicheln.

Hopfen. — Derselbe gedeiht nicht sehr, er hat Gefahr, sowohl im Frühling von den Reifen und scharfen Luft, als auch im Sommer von den Rieseln, aber das was bleibt ist gut.

Wein-Bau. — Es giebt einen vorzüglichen Wein und es ist gewiß ein vollkommener Herbst zu hoffen; nach diesem Jahr sind noch zwei Weinjahre, es kann also in einem und andern an Wein und Früchten eingekauft werden.

11421

Der erste Monat, Januarius, 1855,

Woche Tage.	Merkwürdige Tage.	Monds M.	Monds L.	Hoch Wasser.	Monds A. u U.	Monds Platz.	Mondschein, Aspecten der Planeten u Witterung.	Uhr. Tag.	Sonnen Auf- und Unterg.		Uhr. Zeit.
Mon	1 Neujahr.	11	3	12 51	5	58 ♑ 23	☉in per. ☌☌♃ 7 u.ab.	4	7	23 4	37 20
Dien	2 Abel, Seth.	11	54	1 34	6	52 ♒ 5	♀ g. u 4.55 ☋	4	7	23 4	37 21
Mitt	3 Enoch.	morg.		2 16	☽g.auf	♒ 17	3ten ♃ g.u.6.18.	5	7	23 4	37 22
Don	4 Methusala.	12	45	2 57	5	48 ♒ 29	♄ süd 9.42	5	7	22 4	38 23
Freit	5 Simeon.	1	33	3 45	6	49 ♓ 11	☽ in ap. 7✶ süd 8.37	6	7	22 4	38 24
Sam	6 H. 3 Könige.	2	20	4 32	7	48 ♓ 22	♂☽☌ Orion süd 10.39	6	7	21 4	39 25
1) 1ster Sonntag nach Epiphani.					Da Jesus 12 Jahr alt war. Lucas 2.			Tageslänge 9 St. 18 M.			
Son	7 Isidorius.	3	4	5 16	8	48 ♈ 4	♂ geht unter 6.19	6	7	21 4	39 26
Mon	8 Erhardus.	3	45	5 57	9	49 ♈ 16	♄ süd 9.15	7	7	20 4	40 27
Dien	9 Julianus.	4	27	6 39	10	50 ♈ 28	Sirius g. auf 6.15	7	7	20 4	40 28
Mitt	10 Pauli Eins.	5	7	7 19	11	51 ♎ 11	♃ g. u. 5.55	8	7	19 4	41 29
Don	11 Hyginius.	5	48	8 0	morg.	♎ 23	11ten ♀g.u. 5.12	8	7	19 4	41 30
Freit	12 Reinhold.	6	31	8 43	12	55 ♋ 6	Regulus g. auf 7.43	9	7	18 4	42 31
Sam	13 Taufe Christi.	7	17	9 29	2	1 ♋ 19	☽in ♉. Rigel süd 9.29	9	7	18 4	42 unt. 1
2) 2ter Sonntag nach Epiphani.					Von der Hochzeit zu Cana. Joh. 2.			Tageslänge 9 St. 26 M.			
Son	14 Felix.	8	11	10 23	3	13 ♌ 3	♄ süd 8.48	9	7	17 4	43 2
Mon	15 Maurus.	9	10	11 22	4	28 ♌ 17	Arctur g. auf 11.10	10	7	16 4	44 3
Dien	16 Marcellus.	10	13	12 25	5	42 ♍ 2	Spica g. auf 12.1 ☽	10	7	15 4	45 4
Mitt	17 Antonius.	11	21	1 19	6	50 ♍ 17	☌☽☿.♀ g. u.5.24	10	7	14 4	46 5
Don	18 Petri Stuhlf.	12	26	2 12	☽ g. u.	♎ 2	18ten ☽in ☍.☌♀♃	11	7	13 4	47 6
Freit	19 Sarah.	1	18	3 6	6	23 ♎ 18	☌ ☽ ☌. ☌ g. u. 6.14	11	7	12 4	48 7
Sam	20 Fab. Sebast.	2	16	4 4	7	44 ♏ 3	☌ ☿ ☉ superior.	11	7	12 4	48 8
3) 3ter Sonntag nach Epiphani.					Vom Hauptmann zu Capernaum. Matt. 8.			Tageslänge 9 St. 38 M.			
Son	21 Agnes.	3	6	4 54	8	58 ♐ 18	♀ geht unter 5.32	12	7	11 4	49 9
Mon	22 Vincentius.	4	6	5 54	10	20 ♑ 2	♄ süd 8.12	12	7	10 4	50 10
Dien	23 Emerentius.	4	53	6 41	11	30 ♑ 17	Regulus geht auf 6.56	12	7	9 4	51 11
Mitt	24 Timotheus.	5	38	7 26	morg.	♒ 0	24, 7✶ süd 7.15	12	7	8 4	52 12
Don	25 Pauli Bekeh.	6	24	8 12	12	34 ♒ 13	☽in ♌ ☌☽♄☌☿♃	13	7	7 4	53 13
Freit	26 Polykarpus.	7	10	8 58	1	40 ♓ 26	Sirius süd 10.5	13	7	6 4	54 14
Sam	27 Joh. Chrysost	8	0	9 48	2	42 ♈ 8	☌ ☽ ♄. ♄ g. u. 3.3	13	7	5 4	55 15
4) 4ter Sonntag nach Epiphani.					Jesus stillet den Meersturm. Matt. 8.			Tageslänge 9 St. 52 M.			
Son	28 Carolus.	8	50	10 38	3	47 ♈ 20	Aldebaran süd 7.46	13	7	4 4	56 16
Mon	29 Valerius.	9	41	11 29	4	45 ♉ 2	☌♃☉. ♀ g. u. 5.51 ☋	13	7	3 4	57 17
Dien	30 Adelgunde.	10	32	12 20	5	37 ♉ 14	Orion süd 8.57	14	7	2 4	58 18
Mitt	31 Virgilius.	11	21	1 9	6	33 ♉ 26	Spica g. auf 10 58	14	7	1 4	59 19

♃ Jupiter ist den 29sten in Zusammenkunft mit der Sonne, und kan daher nicht gesehen werden weil er oberhalb oder jenseit der Sonne mit der Sonne auf und unter geht.

oder Jenner, hat 31 Tage.

Mondsviertel.

Vollmond ist den 3ten, um 3 Uhr 12 Minuten Morgens.

Letztes Viertel ist den 11ten, um 7 Uhr 3 Minuten Morgens.

Neumond ist den 18ten, um 3 Uhr 24 Minuten Morgens.

Erstes Viertel ist den 24sten, um 8 Uhr 25 Minuten Abends.

Muthmaßliche Witterung.

Den 1sten, veränderlich; 2ten, 3ten, trüb mit Schnee; 4ten, 5ten, 6ten, schön; 7ten, trübe; 8ten, 9ten, gelind; 10ten, trüb mit Regen und Schnee; 11ten, 12ten, 13ten, N. W. hell, 14ten, 15ten, 16ten, abwechselnd; 17ten, 18ten, 19ten, trüb mit Regen und Schnee; 20sten, 21sten, hell; 22sten, wenig Schnee; 23sten, 24sten, 25sten, N. W. kalt; 26sten, 27sten, 28sten, abwechselnd; 29sten, 30sten, 31sten, Regen oder Schnee.

Courten.

Quarter-Sessions-Court und Court von Common Pleas.

Adams	15	Lebanon	1
Berks	1	Lecha	29
Butler	8	Luzerne	1
Cambria	1	Lycoming	29
Carbon	1	M'Kean	15
Centre	22	Mifflin	1
Chester	29	Northampton	15
Clearfield	29	Northumberland	1
Columbia	22	Perry	1
Cumberland	8	Potter	8
Dauphin	15	Susquehanna	15
Franklin	22	Union	15
Huntingdon	8	Wyoming	22
Lancaster	15	York	1

Merkwürdige Begebenheiten.

Fall von Montgomery, den 1sten, 1776.
Kanonade von Trenton, den 2ten, 1777.
Schlacht von Princeton, den 3ten, 1777.
Richmond zerstört durch die Engländer, den 5ten, 1781.
Doctor Benjamin Franklin geboren am 5ten, 1706.
Sunbury genommen, den 9ten, 1779.
Tarleton's Niederlage, bey den Cow-Pens, den 17ten, 1781.
Vorläufige Friedensartikel unterzeichnet, den 20sten, 1783.
Der König von Frankreich enthauptet am 21sten, 1793.

Papst Gregor verbessert den Julianischen Calender.— Der neue Styl wird in den katholischen Ländern eingeführt, demzufolge man den 5ten October als den 15ten October 1582 annahm.

Das Würfelspiel auf Leben und Tod.

Als König Wilhelm von England 1695 Namur belagerte, ließen sich mehrere Soldaten seines Heeres durch die im Lager herrschende Noth verleiten, aufs Marodiren auszugehen, obgleich eine solche Uebertretung der Kriegsgesetze bei Todesstrafe verboten war. Die meisten wurden von den Landleuten erschlagen; nur zwei konnten das Lager lebendig wieder erreichen, wo über beide ohne Verzögerung das Todesurtheil gefällt ward. Sie sollten am nächsten Tage gehängt werden. Der Morgen brach an, und man traf bereits die zu ihrer Hinrichtung erforderliche Anstalt, als der Obergeneral, um einen der beiden Leute, die als tapfere Soldaten bekannt waren, zu retten, den von ihm Tages zuvor erlassenen Befehl dahin abänderte, daß sie mit einander um ihr Leben würfeln sollten. Bekanntlich ließ man früher, bei Erkennung von Militairstrafen, womit man nicht alle Uebertreter eines Gebotes belegen konnte, das Loos entscheiden, wer frei ausgehen und wer die Strafe erleiden solle. Zu solchem Zweck wurden die Verurtheilen an eine Trommel geführt, um darauf zu würfeln. Mehr oder weniger Augen entscheiden über Leben und Tod. Hier sprachen die meisten davon das

Der zweite Monat, Februarius, 1855.

Woche Tage.	Merkwürdige Tage.	Monds M.	Monds L.	Hoch Waſſer.	Monds A. u U.	Monds Platz.	Mondſchein, Aſpecten der Planeten u Witterung.	Sonnen Auf- und Unterg.				Zeit.
Don 1	Brigitta.	morg.		1 49	☽g.auf	♐ 8	1☽in a.□♄☉	14	7 0	5	0	20
Freit 2	Lichtmeß.	12 9		2 28	5 36	♐ 20	♀ g. unter 6.0	14	6 59	5	1	21
Sam 3	Blaſius.	12 55		3 7	6 36	♑ 2	♂ geht unter 6.14	14	6 58	5	2	22
5) Septuageſima.		Von den Arbeitern im Weinberge. Matth. 20.						Tageslänge 10 St. 8 M.				
Son 4	Veronica.	1 37		3 49	7 36	♑ 14	Sirius ſüd 9.28	14	6 56	5	4	23
Mon 5	Agathe.	2 18		4 30	8 37	♑ 26	☿ ☽ ♂. 7✳ ſüd 6.26	14	6 55	5	5	24
Dien 6	Dorothea.	2 58		5 10	9 37	♎ 8	♄ ſüd 7.10	14	6 54	5	6	25
Mitt 7	Richard.	3 39		5 51	10 41	♎ 20	♂ ♀ ♂. ♂ ☿ ♂.	14	6 53	5	7	26
Don 8	Salomon.	4 22		6 34	11 46	♏ 2	♂ ☿ ♀. ♀ g. u. 6.14.	14	6 52	5	8	27
Freit 9	Apollonia.	5 7		7 19	morg.	♏ 15	9ten. ☾ in ♉.	14	6 51	5	9	28
Sam 10	Scholaſtica.	5 55		8 7	12 53	♏ 28	♄ ſteht ſtille.	15	6 50	5	10	29
6) Sexageſima.		Von vierley Aeker. Lucas 8.						Tageslänge 10 St. 24 M.				
Son 11	Euphroſine.	6 49		9 1	2 4	♍ 12	Orion ſüd 8.9.	15	6 48	5	12	30
Mon 12	Eulalia.	7 47		9 59	3 15	♍ 26	Spica g. a. 10.10	15	6 47	5	13	31
Dien 13	Caſtor.	8 54		11 6	4 26	♎ 11	♂ g. unter 6.14.	14	6 46	5	14	1
Mitt 14	Valentin.	9 59		12 11	5 25	♎ 26	♀ g. unter 6.28.	14	6 45	5	15	2
Don 15	Fauſtinus.	11 4		1 3	6 16	♏ 11	☽ in per. ♂ ☽ ♃.	14	6 43	5	17	3
Freit 16	Juliane.	12 3		1 55	☽g. n.	♏ 26	16ten.	14	6 42	5	18	4
Sam 17	Conſtantin.	12 59		2 47	6 39	♐ 11	☽ ♂ ♂ ♀ ☿.	14	6 41	5	19	5
7) Quinquageſima.		Vom Blinden am Wege. Lucas 18.						Tageslänge 10 St. 40 M.				
Son 18	Concordia.	1 51		3 39	7 55	♐ 26	☿ groeſte Länge Oſt.	14	6 40	5	20	6
Mon 19	Suſanne.	2 40		4 28	9 7	♑ 11	☿ g. u. 6.54.☉tr. in♓	14	6 39	5	21	7
Dien 20	Faſtnacht.	3 27		5 15	10 17	♑ 25	♂ ☿ ♀. ♀ g. u. 6.43.	14	6 38	5	22	8
Mitt 21	Aſcher Mittw.	4 15		6 3	11 25	♒ 8	☽ in ♉. ♂ ☽ ♅.	14	6 36	5	24	9
Don 22	Waſchington.	5 3		6 51	morg.	♒ 21	Arctur g. auf 8.36.	14	6 35	5	25	10
Freit 23	Serenus.	5 53		7 41	12 33	♓ 4	23ſten. ♂ ☾ ♄	14	6 33	5	27	11
Sam 24	Matthias.	6 44		8 32	1 36	♓ 17	♄ g. unter 1.12	14	6 32	5	28	12
8) Invocavit. 1ſter Sonntag in Faſten. Der Teufel verſuchte Jeſus. Matt. 4.								Tageslänge 10 St. 58 M.				
Son 25	Victor.	7 36		9 24	2 39	♓ 29	♀ g. unter 6.56.	13	6 31	5	29	13
Mon 26	Neſtor.	8 28		10 16	3 34	♈ 11	Orion ſüd 7.11.	13	6 30	5	30	14
Dien 27	Leander.	9 18		11 6	4 24	♈ 23	Sirius ſüd 7.58.	13	6 28	5	32	15
Mitt 28	Quatember.	10 7		11 55	5 5	♉ 5	☽ in ap. □ ♄ ☉.♂♂☿.	13	6 27	5	33	16

♀ Venus iſt Abendſtern bis den 1 October, 1 Uhr 30 M. Morgens, darnach Morgenſtern bis ende des Jahr.

oder Hornung, hat 28 Tage.

Mondsviertel.

Vollmond ist den 1sten, um 10 Uhr 25 Minuten Abends.

Letztes Viertel ist den 9ten, um 9 Uhr 44 Minuten Abends.

Neumond ist den 16ten, um 1 Uhr 31 Minuten Nachmittags.

Erstes Viertel ist den 23sten, um 12 Uhr 17 Minuten Nachmittags.

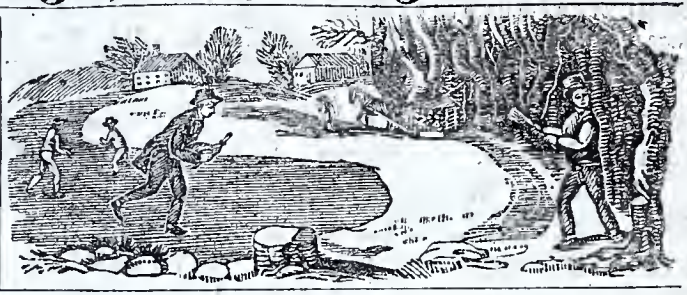

Muthmaßliche Witterung.

Den 1sten, 2ten, 3ten, schön; 4ten, 5ten, 6ten, veränderlich; 7ten, 8ten, 9ten, N. W. kalt; 10ten, 11ten, kältester Tag; 12ten, 13ten, wird gelinder; 14ten, 15ten, 16ten, veränderlich; 17ten, Schneesturm; 18ten, 19ten, 20sten, veränderlich; 21sten, 22sten, 23sten, S. W. kalt; 24sten, wolkig; 25sten, 26sten, 27sten, 28sten, trübe mit Regen.

Courten.

Quarter-Sessions-Court und Court von Common Pleas.

Bedford	12	Jefferson	12
Bradford	5	Juniata	5
Bucks	12	Monroe	26
Clarion	5	Montgomery	19
Clinton	12	Pike	19
Crawford	12	Sommerset	5
Delaware	26	Tioga	26
Erk	19	Venango	26
Erie	5	Washington	19
Forest	26	Wayne	5
Greene	12	Westmoreland	19

Merkwürdige Begebenheiten.

Bündniß mit Frankreich, den 6ten, 1778.

George Washington geboren, den 22sten, 1732.

Niederlage der Tories in Nord-Carolina, den 27. 1778.

Raleigh entdeckte Virginien in 1584. — Die Hudsons-Bay oder der Hudson-Fluß wurde entdeckt in 1607. — Colonisten wurden von England nach Virginien geschickt in 1608. — Eine englische Colonie wurde in Virginien errichtet, in 1614.

Todesurtheil. In einer Entfernung von wenigen hundert Schritten war bereits der Pfahl eingerammt, und machte die ohnedies fürchterliche Scene noch gräßlicher. Einige Offiziere, der Feldprediger und der Nachrichter standen in schweigender ernster Erwartung auf dem Platze. Der eine der Verurtheilten ergriff die im dargereichten Würfel mit zitternder Hand. Es fielen zwei Sechsen. Sobald der Unglückliche sie erblickte, rang er verzweifelnd die Hände; allein wer hatte seine Freude zu schildern vermocht, als sein Kamerad auch zwei Sechsen warf. Die commandirenden Offiziere waren nicht wenig über diesen sonderbaren Fall betroffen, und staunten einander schweigend an. Allein die ihnen gewordenen Befehle waren zu bestimmt und unabänderlich; sie befahlen noch ein Mal zu würfeln. Es geschah; beide würfelten, und man denke sich das allgemeine Erstaunen, als beide zwei Fünfen warfen. Die Escorte brach in lautes Geschrei aus, und rief, man müsse beiden das Leben schenken. Der Fall war allerdings außerordentlich, und die Offiziere fanden darin etwas unerklärbares, über das sie nicht entscheiden konnten. Sie beschlossen daher über einen so sonderbaren Umstand nähere Weisung einzuziehen, und die Hinrichtung vor der Hand aufzuschieben. Als sie sich an den Kriegsrath, fernerer Verhaltungsbefehle wegen, wendeten, fanden sie denselben noch versammelt. Lange dauerte dessen Berathung; doch erfolgte nur der trostlose Bescheid, daß man den Verurtheilten neue Würfel reichen, und sie von Neuem ihr Glück versuchen lassen solle. War schon zuvor die Erwartung der Zuschauer gespannt gewesen, so war sie es diesmal noch bei weitem mehr. Beide warfen wieder, und beide hatten—zwei Vieren. „Hier hat Gott die Hand im Spiele!" riefen alle Umstehenden. „Das ist erstaunend!" riefen die bestürzten Offiziere. Voll von dem Wunderbaren dieser Begebenheit brachten sie dem noch versammelten Kriegsrathe die Nachricht von einem solchen unerhörten Spiele des

Der dritte Monat, Martius, 1855.

Woche Tage.	Merkwürdige Tage.	Monds M.	Monds L.	Hoch. Wasser.	Monds A. u U.	Monds Platz.	Mondschein, Aspecten der Planeten u Witterung.	Uhr Zal.	Sonnen Auf- und Unterg.				Alte Zeit.
Don 1	David.	10	52	12 40	5	41	♂ g. unter 6.16.	13	6	25	5	35	17
Freit 2	Simplicitus.	11	37	1 17	6	10	☿ g. unter 7.8.	12	6	24	5	36	18
Sam 3	Samuel.	morg.		1 53	☽g.auf		☽ 3. 7∗g.u.12.13	12	6	23	5	37	19
9) Reminiſſere. 2ter Sonntag in Faſten. Vom Cananäiſchen Weibe. Matt. 15. Tageslänge 11 St. 16 M.													
Son 4	Adrianus.	12	18	2 30	6	34	♂ ♂ Ceres ☽ ☿ ♀ ♂	12	6	22	5	38	20
Mon 5	Friedrich.	1	1	3 13	7	35	Regulus ſüd 10.58.	12	6	20	5	40	21
Dien 6	Fridolin.	1	42	3 54	8	38	♂ ☿ ☉ inferior.	12	6	19	5	41	22
Mitt 7	Perpetua.	2	25	4 37	9	40	♄ g. unter 12.35.	11	6	18	5	42	23
Don 8	Quatember.	3	8	5 20	10	48	☽ in ♍. ♀ g. u. 7.23.	11	6	16	5	44	24
Freit 9	Prudentia.	3	56	6 8	11	56	Spica g. auf. 8.35.	11	6	15	5	45	25
Sam 10	Apollonius.	4	47	6 59	morg.		Sirius ſüd 7.18.	11	6	14	5	46	26
10) Oculi. 3ter Sonntag in Faſten. Jeſus trieb einen Teufel aus. Lucas 11. Tageslänge 11 St. 36 M													
Son 11	Erneſtus.	5	44	7 56	1	8	11ten	10	6	12	5	48	27
Mon 12	Gregorius.	6	45	8 56	2	17	♂ Ceres ☉ ☽	10	6	11	5	49	28
Dien 13	Macedoni.	7	47	9 59	3	18	Regulus ſüd 10.28.	10	6	10	5	50	Mor
Mitt 14	Zacharias.	8	50	10 2	4	11	♀ g. unter 7.38.	9	6	8	5	52	
Don 15	Chriſtoph.	9	51	12 3	4	54	♂ ☽ ♃. ♃ g. a. 4.46	9	6	7	5	53	
Freit 16	Cyprianus.	10	48	12 51	5	30	☽ in per ♂ ☽ ☿	9	6	6	5	54	
Sam 17	Gertraut.	11	41	1 39	☽ g. u.		17ten.	9	6	4	5	56	
11) Laetare. 4ter Sonntag in Faſten. Jeſus ſpeiſete 5000 Mann. John 6. Tageslänge 11 St. 54 M													
Son 18	Anſelmus.	12	32	2 27	6	47	♂ ☽ ♂. ☿ ſteht ſtille.	8	6	3	5	57	
Mon 19	Joſephus.	1	21	3 8	8	1	♂ ☽ ♀. ♀ g. u. 7.51	8	6	2	5	58	
Dien 20	Matrona.	2	10	3 58	9	12	☉ tr in ♈. Tag u Nacht gl	8	6	0	6	0	
Mitt 21	Benedictus.	3	0	4 48	10	23	☽ in ♉. ♂☽♄. Fr. A.	7	5	59	6	1	
Don 22	Paulina.	3	50	5 38	11	30	♂ g. unter 6.21.	7	5	58	6	2	
Freit 23	Eberhard.	4	42	6 30	morg.		♂ ☽ ♄. ♄ g. u. 11.41	7	5	57	6	3	
Sam 24	Gabriel.	5	35	7 23	12	35	Androm. g. u. 8.3.	7	5	56	6	4	
12) Judica. 5ter Sonntag in Faſten. Die Juden wolten Jeſus ſteinigen. Joh. 8. Tageslänge 12 St. 12 M													
Son 25	Maria Verk.	6	28	8 16	1	34	25ten. ♀ g. u.8.7	6	5	54	6	6	
Mon 26	Emanuel.	7	19	9 7	2	27	♂ g. u. 6.22.	6	5	53	6	7	
Dien 27	Guſtavus.	8	9	9 57	3	10	Sirius g. u. 11.17.	6	5	52	6	8	
Mitt 28	Gideon.	8	56	10 44	3	48	Spica g. auf 7.26.	5	5	50	6	10	
Don 29	Euſtachius.	9	41	11 29	4	17	☽ in ap. ♃ g. a. 3.58	5	5	49	6	11	
Freit 30	Guido.	10	24	12 12	4	45	7∗ g. unter 10.35.	5	5	48	6	12	
Sam 31	Detlaus.	11	5	12 53	5	8	Orion g. u. 11.36.	4	5	46	6	14	

oder März, hat 31 Tage.

Mondsviertel.

Vollmond ist den 3ten, 4 Uhr 56 Minuten Nachmittags.

Letztes Viertel ist den 11ten, 8 Uhr 47 Minuten Morgens.

Neumond ist den 17ten, 11 Uhr 34 Minuten Abends.

Erstes Viertel ist den 25sten, 6 Uhr 17 Minuten Morgens.

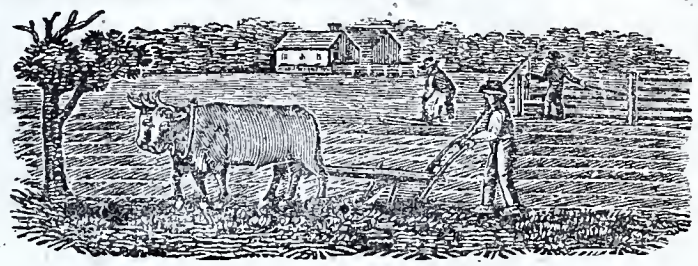

Muthmaßliche Witterung.

Den 1sten, 2ten, 3ten, schön, helle, 4ten, 5ten, 6ten, trüb, mit Regen und Schnee, 7ten, 8ten, 9ten, starker N. W., 10ten, 11ten, 12ten, gelinder, 13ten, 14ten, trübe, 15ten, 16ten, 17ten, helle, 18ten, 19ten, windig mit Regen, 20sten, 21sten, 22sten, abwechselnd, 23sten, 24sten, 25sten, schön, 26sten, Regen, 27sten, 28sten, 29sten, gelinde, schön, 30sten, 31sten, angenehm, warm.

Courten.

Supreme-Court—zu Philadelphia.—19.

Quarter-Sessions-Court und Court von Common-Pleas.

Alleghany	26	Indiana	26
Armstrong	19	McKean	19
Beaver	12	Philadelphia	5
Blair	19	Potter	12
Butler	26	Schuylkill	5
Carbon	5	Warren	5
Fayette	5		

Merkwürdige Begebenheiten.

Die Conföderation bestätigt, den 1sten, 1781.
Die Schlacht von Breiars Criek, den 1sten 1779.
Der erste Föderal-Congreß versammelt, den 4ten, 1789.
Dorchester Point befestigt, den 5ten, 1776.
Schlacht von Guilford, den 15ten, 1781.
Boston geräumt, den 17ten, 1776.

George Washington als Präsident eingesetzt,	d. 4.	1789.
John Adams	do.	do. 1797.
Thomas Jefferson	do.	do. 1801.
James Madison	do.	do. 1809.
James Monroe	do.	do. 1817.
John Quincy Adams	do.	do. 1825.
Andreas Jackson	do.	do. 1829.
Martin Van Buren	do.	do. 1837.
W. Heinrich Harrison	do.	den 4ten July 1841.
John Tyler	do.	(den 8ten April) 1841.
James K. Polk	do.	den 4ten, 1845.
Zachary Taylor	do.	do. 1849.
Millard Fillmore	do.	den 10ten July 1851.
Franklin Pierce	do.	den 4ten July 1853.

Schicksals. Diesmal ergriff die Glieder des Rathes selbst ein kleiner Schauer. Sie mißtrauten ihrer Einsicht, und beschlossen, die Frage, ob die Hinrichtung vor sich gehen solle oder nicht, dem Obergeneral, dessen Ankunft stündlich erwartet wurde, zur Entscheidung vorzulegen. Als der Prinz von Vaudemont angelangt war, wurde ihm unverzüglich der sonderbare Fall berichtet, und derselbe ließ zur besseren Kenntniß die beiden Engländer vor sich führen. Man war sehr begierig, wie er die Sache entscheiden würde, und in der gespanntesten Erwartung richteten sich aller Blicke auf den Mann, dem die Entwickelung eines der merkwürdigsten Ereignisse zustand. Die beiden Soldaten mußten ihm alle Umstände ihrer Entweichung, nebst dem, was ihnen begegnet war, mittheilen. Er hörte ihnen sehr aufmerksam zu, und ließ, als sie geendet—ihnen Verzeihung angedeihen. „Denn," sagte er, „in außerordentlichen Fällen geb' ich gerne der Stimme der Vorsehung Gehör."

Der Scheintodte.

Ein reicher Engländer aus einer Provinzialstadt, hatte das Unglück, einige Monate vor seinem Tode sehr von einem plötzlich entstehenden Drücken und Pressen geplagt zu werden. Alle Mittel, die er dagegen gebrauchte, waren fruchtlos. Das Uebel nahm zu, und er konnte mit allen seinen Guineen den Tod nicht bestechen. Seine Aerzte thaten ihr Möglichstes, aber ehe sie es dachten, blieb er in einem ihm plötzlich angetretenen Brustkrampfe

Der vierte Monat, Aprilis, 1855,

Woche Tage.		Merkwürdige Tage.	Monds M.	Monds L.	Hoch Wasser.	Monds A. u U.	Monds Platz.		Mondschein, Aspecten der Planeten u Witterung.	Uhr Zal	Sonnen Auf- und Unterg.		Alte Zeit.
13)		Palm Sonntag.			Jesus einzug in Jerusalem.				Matt. 21.		Tageslänge 12 St. 30 M.		
Son	1	Theodora.	11	47	1 29	5	30	♎ 1	☽ ♀ g. u. 8.26. ☽	4	5 45	6 15	20
Mon	2	Theodosia.	morg.		2 5	☽g.auf		♎ 13	2.☿ gröszte L. W	4	5 44	6 16	21
Dien	3	Ferdinand.	12	29	2 41	7	39	♎ 26	☿ g. auf 4.46.	3	5 42	6 18	22
Mitt	4	Ambrosius.	1	14	3 26	8	47	♏ 9	☽ in ♉. ☌ ☽ ♀.	3	5 41	6 19	23
Don	5	Gründontas.	2	1	4 13	9	56	♏ 22	♄ g. unter 10.59.	3	5 40	6 20	24
Freit	6	Carfreitag.	2	51	5 3	11	9	♐ 5	Sirius g. unter 10.41	3	5 38	6 22	25
Sam	7	Aaron.	3	48	6 0	morg.		♐ 19	☌♀♅. Orion g.u.11.9	2	5 37	6 23	26
14)		Oster Fest.			Von der Auferstehung Jesu Christi.				Markus 16.		Tageslänge 12 St. 48 M.		
Son	8	Oster Sonnt.	4	47	6 59	12	18	♑ 2	♀ g. unter 8.45. ☾	2	5 36	6 24	27
Mon	9	Oster Mont.	5	47	7 59	1	21	♑ 16	☽ten. ☌ ☌ ☉.	2	5 35	6 25	28
Dien	10	Daniel.	6	50	9 2	2	16	♒ 0	☽nta. g.a.10.43	1	5 33	6 27	29
Mitt	11	Julius.	7	49	10 1	3	1	♒ 15	Regulus süd 8.43.	1	5 32	6 28	30
Don	12	Eustachius.	8	46	10 58	3	40	♓ 0	☌ ☽ ♃. ♃ g. a. 3.15	1	5 31	6 29	31
Freit	13	Justinus.	9	39	11 47	4	10	♓ 15	☽ in ♍. ♄ g. u.10.33	1	5 29	6 31	1
Sam	14	Tyburtius.	10	28	12 40	4	37	♓ 29	Spica süd 11.49.	uhr	5 28	6 32	2
15)		1ter Sonntag nach Ostern.			Von der verschlossenen Thuren.				Joh 20.		Tageslänge 13 St. 6 M.		
Son	15	Olympia.	11	17	1 21	5	2	♈ 13	Arct. süd. 12.36	sch thal e.	5 27	6 33	3
Mon	16	Calixtus.	12	6	2 2	☽ g. u.		♈ 27	16ten. ☌ ☽ ☌.		5 26	6 34	4
Dien	17	Rudolph.	12	55	2 43	8	8	♈ 11	☽ in ♌. ☌ ☽ ♅.		5 24	6 36	5
Mitt	18	Aeneas.	1	45	3 33	9	17	♈ 24	☌ ☽ ♀. ♀ g. u. 9.11		1 5 23	6 37	6
Don	19	Anicetas.	2	38	4 26	10	26	♉ 7	☌ ☽ ♄. ♄ g. u. 10.14		1 5 22	6 38	7
Freit	20	Sulpitius.	3	32	5 20	11	29	♉ 20	☉ trit im ♉.		1 5 21	6 39	8
Sam	21	Adolorius.	4	26	6 14	morg.		♉ 3	Sirius g. u. 9.46. ☽		1 5 19	6 41	9
16)		2ter Sonntag nach Ostern.			Vom guten Hirten.				Joh. 10.		Tageslänge 13 St. 24 M.		
Son	22	Cajus.	5	19	7 7	12	27	♉ 15	Orion g. u. 10.14.		1 5 18	6 42	10
Mon	23	Georg.	6	9	7 57	1	16	♊ 27	Regulus süd7.58		2 5 17	6 43	11
Dien	24	Albert.	6	58	8 46	1	55	♊ 9	24. ♀ g. u. 9.26		2 5 16	6 44	12
Mitt	25	Marc., Ev.	7	43	9 31	2	29	♋ 21	☽ in ap. ♄ g. u. 9.55		2 5 15	6 45	13
Don	26	Cletus.	8	26	10 14	2	56	♌ 3	♃ g. auf 2.25.		2 5 14	6 46	14
Freit	27	Anastasius.	9	7	10 55	3	19	♌ 15	Antares g. auf. 9.40.		2 5 12	6 48	15
Sam	28	Vitalis.	9	49	11 37	3	40	♌ 27	Spica süd 10.56.		3 5 11	6 49	16
17)		3ter Sonntag nach Ostern.			Ueber ein Kleines.				Joh. 16.		Tageslänge 13 St. 40 M.		
Son	29	Sibylla.	10	31	12 19	4	2	♎ 9	Orion g. u. 10.14.		3 5 10	6 50	17
Mon	30	Eudoxius.	11	14	12 58	4	24	♎ 22	☌ ☽ ☌. Reg. süd 7.32		3 5 9	6 51	18

☽ ist den 9ten in Zusammenkunft mit der Sonne, und kan daher die Zeit nicht gesehen werden.

oder April, hat 30 Tage.

Mondsviertel.

Vollmond ist den 2ten, 9 Uhr 22 Minuten Morgens.

Letztes Viertel ist den 9ten, 4 Uhr 32 Minuten Nachmittags.

Neumond ist den 16ten, 10 Uhr 2 Minuten Morgens.

Erstes Viertel ist den 24sten, 12 Uhr 57 Minuten Morgens.

Muthmaßliche Witterung.

Den 1sten, 2ten, 3ten, trübe, mit Regen und Schnee, 4ten, 5ten, 6ten, helle, kalt, 7ten, 8ten, 9ten, schön, 10ten, 11ten, trübe, 12ten, 13ten, 14ten, helle, schön, 15ten, 16ten, 17ten, Gewitter, Schauers, 18ten, 19ten, 20sten, helle, 21sten, 22sten, trübe, 23sten, 24sten, helle, 25sten, Regen, 26sten, 27sten, 28sten, warm, 29sten, 30sten, abwechselnd.

Courten.

Quarter-Sessions-Court und Court von Common-Pleas.

Adams	16	Lebanon	23
Bedford	30	Lecha	30
Berks	2	Luzerne	2
Bucks	23	Lycoming	30
Cumbria	2	Mercer	2
Centre	23	Mifflin	2
Chester	30	Northampton	16
Clearfield	30	Northumberland	2
Columbia	16	Perry	2
Crawford	9	Somerset	23
Cumberland	9	Susquehanna	16
Dauphin	23	Union	23
Franklin	9	Wyoming	23
Huntingdon	9	York	2
Lancaster	16		

Merkwürdige Begebenheiten.

Fort Watson eingenommen, den 15ten, 1718.

Victor Franklin starb den 17ten, 1790.

Schlacht von Lexington, den 19ten, 1775.

Die zweite Schlacht von Camden, den 25sten, 1781.

Die Zeughäuser zu Danbury verbrannt, den 27sten, 1777.

---

todt. Nahe Verwandte hatte er nicht, und die entfernten waren lachende Erben. Indessen wollten sie ihre tiefe, jedoch thränenlose Rührung über den plötzlichen Tod des Herrn Vetters wenigstens durch ein pomphaftes Leichenbegängniß an den Tag legen.

Nach der Sitte des Landes bewachten den in einen prächtigen Sarg gelegten Britten des Nachts junge Leute, männlichen und weiblichen Geschlechts. Diese wurden, um sich munter zu erhalten, mit einem warmen, starken Punsche bewirthet. Um den Labetrunk desto vergnügter hinunterzuschlürfen und die Zeit angenehmer zu verkürzen, spielten die jugendlichen Todtenwächter um Mitternacht ein Spiel, wobei hinterher Pfänder ausgelöst wurden. Es mochte wohl die Wirkung des feurigen Getränkes seyn, daß man nicht blos vergnügt, sondern auch ausgelassen lustig war. Dem Einen aus dem jugendlichen Kreise wurde daher bei Auslösung seines Pfandes die ganz eigene Strafe zuerkannt, daß er dem armen Todten im Sarge, der auch wohl gern Eines mittränke, ein Glas ihres Punsches in den offen stehenden Mund gießen solle. Durch Uebung und Gewohnheit schon längst dreist gemacht gegen dergleichen bewachte Todte, ward dieß ohne den mindesten Anstand sogleich in's Werk gerichtet. Dem Todten kollerte das warme Getränk mit einem ganz sonderbaren Geräusch hinunter, ja es wühlte hörbar noch lange in der Brust desselben. Diese unvermuthete Erscheinung nöthigte den Anwesenden ein so herzhaftes Gelächter ab, daß man bald darauf beschloß, auch das Pfand eines Mädchens, welches die Todten nicht gern berührte auf die nämliche Art auslösen zu lassen. Indessen faßte die Furchtsame ein Herz und goß der Leiche das Getränk ebenfalls in den Schlund hinab.

Aber, o weh! wie ward das arme schöne Kind erschreckt, als es bemerkte, daß der Todte die Augen verdrehte, und mit den an die Schultern herangezogenen

Der fünfte Monat, Majus, 1855,

Woche Tage.	Merkwürdige Tage.	Monds M.	Monds L.	Hoch Wasser.	Monds A. u U.	Monds Platz.	Mondschein, Aspecten der Planeten u Witterung.	Uhr Tal.	Sonnen Auf- und Unterg.	Mitt Zeit.
Dien 1	Philip Jac.	morg.	1 36	☽g.auf	♌ 5		1. ☽in♍☽Fin♓	3 5	8 6 52	19
Mitt 2	Sigismund.	12 2	2 14	7 50	♌ 18		☌ ☿ ♄.	3 5	7 6 53	20
Don 3	† Erfind.	12 51	3 3	9 3	♏ 2		☍ ☽ ☿. ☿ g. u. 9.45.	3 5	6 6 54	21
Freit 4	Florianus.	1 45	3 58	10 14	♏ 15		♄ g. u. 9.26.	3 5	4 6 56	22
Sam 5	Gotthard.	2 45	4 57	11 21	♏ 29		Sirius g. u. 8.53. ☽	3 5	3 6 57	23
18) 4 Sonntag nach Ostern.		Jesus verspricht den Tröster. Joh. 16.						Tageslänge 13 St. 56 M.		
Son 6	Aggäus.	3 47	5 59	morg.	♑ 13		Orion g. u. 9.21.	4 5	2 6 58	24
Mon 7	Domicilla.	4 49	7 1	12 18	♑ 27		☌ ♅ ☉. ☌ ☿ ☍.	4 5	1 6 59	25
Dien 8	Stanislaus.	5 49	8 1	1 5	♒ 12		8ten. ☿ g.u. 9.55	4 5	0 7 0	26
Mitt 9	Barnimus.	6 46	8 58	1 46	♒ 27		☽ in per. ☌ ☽ ♃	4 4	59 7 1	27
Don 10	Gordianus.	7 38	9 50	2 17	♓ 11		☌ ☿ ♅. ♃ g. a. 1.41	4 4	58 7 2	28
Freit 11	Mamertus.	8 27	10 39	2 44	♓ 25		Aldebaran g. u. 8.13	4 4	57 7 3	29
Sam 12	Pancratius.	9 15	11 27	3 8	♈ 29		Spica süd 10.3	4 4	56 7 4	30
19) 5 Sonntag nach Ostern.		So ihr den Vater bittet. Joh. 16.						Tageslänge 14 St. 10 M.		
Son 13	Servatius.	10 2	12 14	3 33	♉ 22		☌ ☿ ☉ superior.	4 4	55 7 5	Mai
Mon 14	Christianus.	10 49	12 55	3 56	♉ 6		☽ in ♌. ☌ ☽ ☍.	4 4	54 7 6	1
Dien 15	Sophia.	11 38	1 36	☽ g. u.	♊ 19		15. ☉ Finf. unf	4 4	53 7 7	2
Mitt 16	Peregrinus.	12 29	2 17	8 11	♊ 2		☌ ☽ ☿.	4 4	52 7 8	3
Don 17	Himmelfahrt	1 22	3 10	9 16	♊ 15		☌ ☍ ♅. ☌ ☽ ♄.	4 4	52 7 8	
Freit 18	Liborius.	2 17	4 5	10 18	♊ 28		☌ ☽ ☿.☿ g.u. 10.11.♓	4 4	51 7 9	
Sam 19	Potentian.	3 11	4 59	11 10	♋ 11		Antares g. a. 8.15	4 4	50 7 10	
20) 6 Sonntag nach Ostern.		Wen der Tröster kommen wird. Joh. 15.						Tageslänge 14 St. 22 M.		
Son 20	Tropetus.	4 4	5 52	11 55	♋ 23		Sirius g. u. 7.54.	4 4	49 7 11	
Mon 21	Prudens.	4 52	6 40	morg.	♌ 5		☉ trit im. ♊.	4 4	48 7 12	
Dien 22	Helena.	5 39	7 27	12 29	♌ 17		☽ in ap. □ ♃ ☉.	4 4	48 7 12	1
Mitt 23	Desiderius.	6 24	8 12	12 59	♌ 29		23. ♃g.u.12.54	4 4	47 7 13	1
Don 24	Esther.	7 5	8 53	1 26	♍ 11		☿ g. u.10.15.	3 4	46 7 14	1
Freit 25	Urbanus.	7 44	9 32	1 46	♍ 23		☌ ☿ ♄. Lib. süd 10.36	3 4	45 7 15	1
Sam 26	Eduardus.	8 24	10 12	2 5	♎ 5		Orion g. u. 8.2.	3 4	44 7 16	1
21) Pfingstfest.		Von der sindung des H. Geistes. Joh. 14.						Tageslänge 14 St. 34 M.		
Son 27	Pfingstson.	9 6	10 54	2 25	♎ 17		Arctur süd 9.54.	3 4	43 7 17	1
Mon 28	Pfingstmon.	9 52	11 40	2 47	♏ 0		☽in♍. Pol. g. u. 11.6	3 4	43 7 17	1
Dien 29	Max.	10 41	12 29	3 12	♏ 13		☌ in ♌. ☍ ☽ ☌.	3 4	42 7 18	1
Mitt 30	Quatember.	11 34	1 14	3 42	♏ 27		Antar. g.a.7.31	3 4	41 7 19	1
Don 31	Manilius.	morg.	1 59	☽g.auf	♐ 10		31. Sp. süd8.47	3 4	41 7 19	1

oder May, hat 31 Tage.

Mondsviertel.

Vollmond ist den 1sten, 11 Uhr 4 Minuten Abends.

Letztes Viertel ist den 8ten, 10 Uhr 4 Minuten Abends.

Neumond ist den 15ten, 9 Uhr 15 Minuten Abends.

Erstes Viertel ist den 23sten, 7 Uhr 4 Minuten Abends.

Vollmond ist den 31sten, 9 Uhr 49 Minuten Morgens.

Muthmaßliche Witterung.

Den 1sten, 2ten, Nachtfrost, 3ten, Regen, 4ten, 5ten, trübe, 6ten, warm, 7ten, 8ten, 9ten, trübe, Regen, 10ten, 11ten, schön, 12ten, 13ten, Gewitter, 14ten, 15ten, schön, 16ten, 17ten, trübe, mit Regen, 18ten, 19ten, 20sten, Gewitter, 21sten, 22sten, 23sten, helle, 24sten, 25sten, 26sten, warm, 27sten, 28sten, 29sten, trüb, 30sten, 31sten, helle.

Courten.

Supreme-Court—zu Harrisburg.—14.

Quarter-Sessions-Court und Court von Common-Pleas.

Bradford	7	Juniata	7
Clarion	7	Monroe	28
Clinton	14	Montgomery	21
Delaware	28	Pike	21
Elk	21	Tioga	28
Erie	7	Venango	28
Forest	28	Waschington	21
Greene	14	Wayne	7
Jefferson	7	Westmoreland	21

Merkwürdige Begebenheiten.

Der Vertrag mit Frankreich unterzeichnet, den 5ten, 1778.
Die Belagerung von Quebec aufgehoben, den 7ten, 1776.
Der erste Congreß versammelt, den 10ten, 1775.
Uebergabe von Charleston, den 12ten, 1780.
Camden von den Brittischen verbrannt, den 15ten 1781.
Arnold vereinigte sich mit Cornwallis, den 20sten, 1781.
Schlacht bei Savannah, den 24sten, 1782.
Versammlung der Föderal-Convention, den 25sten 1782.

Armen Miene machte, als wollte er sich aufrichten. Mit einem lauten Schrei stürzten die bestraften Wächter insgesammt zum Zimmer hinaus, und ließen Leiche und Punsch im Stiche.

Es entstand ein gewaltiger Lärm im Hause. Alles ward aus dem Schlafe gekreischt, und Alles eilte mit verschiedener Neugierde dem Todtenzimmer zu. Anfangs getraute man sich kaum hinein, denn man erblickte durch die offenstehende Thür die vermeinte Leiche — sitzend im Sarge. Endlich wagte man es, näher zu treten. Der bisherige Todte starrte sie, und sie ihn, mit großen Augen an. Auf dem Leichenhemde vor ihm saßen zwei blaßgelbe große Frösche, die der aus dem Scheintodte erwachte Wiedergeborene mit dem ihm eingegossenen warmen Punsche von sich hingespieen hatte. Sie konnten nicht hüpfen, sondern krochen nur langsam, und starben einige Zeit darauf. Die vermeinte Leiche versicherte, daß ihr, seitdem sie das Drücken in der Brust gehabt habe, nie so wohl sey als jetzt. Die vorhin lachenden Erben wünschten dem vom Tode erstandenen Herrn „von Herzen" — jedoch sehr ernsthaft — Glück zur Punschcur. Die Wächter freuten sich, daß ihr Muthwille die tödtenden Frösche aus der beklommenen Brust gejagt hatte. Der Genesene erholte sich unter den Händen der Aerzte, die den Punsch von nun an für officinell erklärten, und das junge schöne, aber arme Mädchen, welche die wohlthätigen Froschgeburten durch ihr Eingießen des letzten Punsches an das Tageslicht gebracht hatte, belohnte der vom Tode erstandene reiche Engländer dadurch, daß er sie heirathete.

Zur Geschichte des Ringes.

Der Ring ist ein Erbstück des Alterthums, dessen Werkmeister eben so tief in Vergessenheit liegt, als das

Der sechste Monat, Junius, 1855,

Woche Tage.		Merkwürdige Tage.	Monds M.	L.	Hoch Wasser.		Monds A. u U.		Monds Platz.		Mondschein, Aspecten der Planeten u Witterung.	Uhr Tag		Sonnen Auf- und Unterg.		Uhr Tag	
Freit	1	Nicodemus.	12	33	2	45	9	8	♋	25	♀ g. unter 10.20 ☽	3	4	41	7	19	20
Sam	2	Marcellinus.	1	35	3	47	10	9	♌	9	♃ g. auf 12.15	2	4	40	7	20	21
22) Fest Trinitatis.			Nicodemus kam nachts zu Jesus Joh. 3.									Tageslänge 14 St. 40 M.					
Son	3	Erasmus.	2	37	4	49	11	1	♌	24	☽ in per. ☌ ☽ ♀	2	4	40	7	20	22
Mon	4	Darius.	3	40	5	52	11	44	♍	9	Arctur süd 9.21	2	4	39	7	21	23
Dien	5	Bonifacius.	4	39	6	51	morg.		♍	23	Spica süd 8.26	2	4	39	7	21	24
Mitt	6	Benignus.	5	33	7	45	12	17	♎	7	☌ ☽ ♃	2	4	38	7	22	25
Don	7	Frohnleichn.	6	23	8	35	12	46	♎	21	7ten.	2	4	38	7	22	26
Freit	8	Medardus.	7	10	9	22	1	11	♏	5	♀ g. unter 10.19.	1	4	37	7	23	27
Sam	9	Barnimus.	7	56	10	8	1	35	♏	19	Librar süd 10.12	1	4	37	7	23	28
23) 1 Sonntag nach Trinitatis.			Vom reichen Mann. Luka 16.									Tageslänge 14 St. 46 M.					
Son	10	Onophrius.	8	42	10	54	1	58	♐	2	☽ in ♌. ☌ ♄ ☉.	1	4	37	7	23	29
Mon	11	Barnabas.	9	30	11	42	2	26	♐	15	☌☽ℋ. Pol. g.n. 10.8	1	4	36	7	24	30
Dien	12	Basilides.	10	19	12	31	2	54	♐	29	Regnlus g. u. 11.23.	1	4	36	7	24	31
Mitt	13	Tobias.	11	11	1	16	3	29	♑	12	☌ ☽ ☌.	0	4	36	7	24	Aug.
Don	14	Helisäus.	12	5	2	0	☽ g. u.		♑	24	14☌☽♄.☿gr.L.☽	Die ubr geht	4	36	7	24	1
Freit	15	Vitus.	12	58	2	46	8	57	♒	7	☿ g. unter 9.10. ☾		4	35	7	25	2
Sam	16	Rolandus.	1	51	3	39	9	44	♒	19	☌ ☽ ☿. ♀ g. u. 10.15.		4	35	7	25	3
24) 2 Sonntag nach Trinitatis.			Vom großen Abendmahl. Luka 14.									Tageslänge 14 St. 50 M.					
Son	17	Nicander.	2	42	4	30	10	23	♓	1	♃ g. auf 11.16.	Aug.	4	35	7	25	4
Mon	18	Arnolphus.	3	29	5	17	10	55	♓	13	☌ ☽ ♀. ♀ g. u. 10.13	0	4	35	7	25	5
Dien	19	Gervasius.	4	14	6	2	11	22	♓	25	☽ in ap. □ Pallas ☉	1	4	35	7	25	6
Mitt	20	Sylverius.	4	54	6	42	11	43	♈	7	Arctur süd 8. 15.	1	4	35	7	25	7
Don	21	Raphael.	5	35	7	23	morg.		♈	19	☉tr.im.♓Lä.♉	1	4	34	7	26	8
Freit	22	Achatius.	6	14	8	2	12	6	♉	1	22sten.Som.An.	2	4	35	7	25	10
Sam	23	Agrippina.	6	55	8	43	12	24	♉	13	☽ in ♌. ♀ g. u. 10.9	2	4	35	7	25	11
25) 3 Sonntag nach Trinitatis.			Vom verlornen Schaef. Luka. 15.									Tageslänge 14 St. 50 M.					
Son	24	Joh. d. Täuf.	7	38	9	26	12	45	♉	25	Antares süd 10 10	2	4	35	7	25	11
Mon	25	Elogius.	8	23	10	11	1	8	♊	8	Regulus g. u. 10.29	2	4	35	7	25	11
Dien	26	Jeremias.	9	14	11	2	1	33	♊	21	Procyon g. u. 7.32	2	4	35	7	25	11
Mitt	27	7 Schlafer.	10	9	12	57	2	5	♋	5	☌☽☌. Librar süd 8.47	3	4	35	7	25	11
Don	28	Leo.	11	11	1	27	2	45	♋	19	☿ steht stille.	3	4	35	7	25	11
Freit	29	Petri Pauli.	morg.		1	57	☽g.auf		♌	4	29sten. ☽	3	4	36	7	24	11
Sam	30	Lucina.	12	15	2	27	8	48	♌	19	Wega süd 11.56	3	4	36	7	24	11

♄ Saturn ist den 10 in Zusammenkunft mit der Sonne, und kan daher nicht gesehen werden die Zeit.

oder Heumonat, hat 30 Tage.

Mondsviertel.

Letztes Viertel ist den 7ten, 2 Uhr 48 Minuten Morgens.

Neumond ist den 14ten, 9 Uhr, 27 Minuten Morgens

Erstes Viertel ist den 22sten, 11 Uhr 48 Minuten Abends.

Vollmond ist den 29sten, 6 Uhr 9 Minuten Abends.

Muthmaßliche Witterung.

Den 1sten, schön, 2ten, 3ten, 4ten, trübe, regnigt, 5ten, 6ten, 7ten, schön, helle, 8ten, 9ten, Gewitter, 10ten, 11ten, 12ten, helle, 13ten, 14ten, warm, 15ten, Gewitter, 16ten, 17ten, trübe, 18ten, 19ten, 20sten, warm, 21sten, 22sten, 23sten, warm, mit Gewitter, 24sten, 25sten, 26sten, schön, 27sten, trübe, 28sten, 29sten, 30sten, schön angenehm.

Courten.

Quarter-Sessions-Court und Court von Common-Pleas.

Alleghany	18	McKean	18
Armstrong	11	Mercer	25
Beaver	4	Philadelphia	4
Butler	11	Potter	11
Carbon	4	Schuylkill	4
Fayette	4	Warren	4
Indiana	25		

Merkwürdige Begebenheiten.

Der Hafen von Boston geschlossen, den 1sten, 1774.
Georg Washington als General angestellt, den 15ten, 1775.
Schlacht auf Bunkers Hill, den 17ten, 1775.
Philadelphia geräumt, den 18ten, 1778.
Belagerung der Festung Ninety-Six aufgehoben, den 20sten, 1781.
Vertrag mit Großbrittannien, den 24sten, 1795.
Schlacht von Charleston, den 25sten, 1776.
Schlacht von Monmouth, den 28sten, 1778.
Schlacht von Sullivans Eiland, den 28sten, 1776.

---

denken dessen, der den ersten Kranz gewunden hat. Egypter und Hebräer bedienten sich seiner schon in frühesten Zeiten; von den Aegyptern erhielten ihn die Griechen und von diesen die Völkerschaften Italiens; von den Etruskern insbesondere kam er zu den Römern. Diese bedienten sich in den ersten Zeiten ihrer Republik, gleich den alten Deutschen und andern Völkern, blos eiserner Ringe. Goldene waren anfangs nur ein Vorzug derer, die in wichtigen Angelegenheiten als Gesandte verschickt wurden, und nächst diesen wurden sie das Zeichen der Senatoren und des Ritterstandes. Als endlich die Eitelkeit plebejischer Damen die goldenen Finger junger Ritter zu beneiden anfing, und ihnen doch ein unhöfliches Gesetz Gold untersagte, so nahmen sie ihre Zuflucht zu Silber. Eisen blieb gemeinlich nur das Eigenthum der Sklaven, außer daß man es wohl als Symbol der Tapferkeit bisweilen am Finger derer erblickte, die als Helden auf dem Triumpfwagen so eben das Fest ihrer Siege feierten. Später hingegen bekamen nicht nur die beklommenen Wünsche der gemeinen Damen Luft, sondern es gab sogar eine Zeit, wo man beide Hände dergestalt einschmiedete, daß nicht nur jeder Finger, sondern auch jedes Fingergelenk rechts und links seinen Ring hatte.

Die ursprüngliche und Hauptbestimmung des Ringes ist nicht sowohl Gegenstand des Schmuckes, als vielmehr ein Petschaft zu seyn. In dieser Beziehung ist er eben ein so gemein übliches Pfand der Verlobten geworden. Der Bräutigam gab seiner Geliebten einen Ring, als Symbol, daß ihre getroffene Verabredung als unverbrüchlich, hiermit so gut wie untersiegelt sey. Diese Bedeutung hatte er bei Griechen und Römern, wie bei den ältesten Hebräern und andern Völkern, deren die Geschichte gedenkt; so daß also der Gebrauch, Ansprüche des Herzens durch Ringe zu verpfänden, eine von Alters bereits grau gewordene Sitte war, als das Christenthum entstand. Die ersten Christen behielten den so bedeutungsvollen Ring desto williger bei, je reiner er von

Der siebente Monat, Julius, 1855,

Woche Tage.	Merkwürdige Tage.	Monds M.	Monds L.	Hoch Wasser.	Monds A. u U.	Monds Platz.	Mondschein, Aspecten der Planeten u Witterung.	Tag. Tel.	Sonnen Auf- und Unterg.	Tag. Tel.
26) 4 Sonntag nach Trinitatis.				Vom Splitter und Balkon. Luka 6.			Tageslänge 14 St. 48 M.			
Son 1	Theobald.	1	21	3 33	9	39	♑ 3	☽in p. ♀ g. u. 9.58 ☾	3	4 36 7 24	19
Mon 2	Mar. Heim.	2	22	4 34	10	12	♑ 18	Vesta steht stille.	4	4 37 7 23	20
Dien 3	Cornelius.	3	20	5 32	10	43	♒ 3	☌☽♃. ☌☽♀. ☉ in ap.	4	4 37 7 23	21
Mitt 4	Unabhäng.	4	13	6 25	11	11	♒ 18	♃ g. auf 10.4	4	4 37 7 23	22
Don 5	Demetrius.	5	2	7 14	11	34	♓ 2	☽ in ♉	4	4 37 7 22	23
Freit 6	Joh. Huß.	5	50	8 2	11	58	♓ 16	6ten. ☌☌♄	4	4 38 7 22	24
Sam 7	Edelburga.	6	35	8 47	morg.		♓ 29	Antares süd 9.16	4	4 38 7 22	25
27) 5 Sonntag nach Trinitatis.				Vom Petrus Fischzug. Luka 5			Tageslänge 14 St. 42 M.			
Son 8	Aquila.	7	21	9 33	12	23	♈ 12	Regulus g. u. 9.35	5	4 39 7 21	26
Mon 9	Zeno.	8	10	10 22	12	52	♈ 25	☌☽☿. ♀ g. u. 9.44	5	4 39 7 21	27
Dien 10	Israel.	9	0	11 12	1	24	♉ 8	Wega süd 11.15	5	4 40 7 20	28
Mitt 11	Pius.	9	52	12 4	2	3	♉ 21	☽☌♄☌. ♃ g. a. 9.34	5	4 40 7 20	29
Don 12	Heinrich.	10	46	12 48	2	47	♊ 3	☌ ☿ ☉ inferior. ♒	5	4 41 7 19	30
Freit 13	Margaret.	11	39	1 34	☽ g. u.		♊ 15	13. Hund. Anf.	5	4 41 7 19	Jul.
Sam 14	Bonavent.	12	30	2 18	8	15	♊ 28	Spica g. unter.	5	4 42 7 18	2
28) 6 Sonntag nach Trinitatis.				Vom der Pharisaer Gerechtigkeit. Matt 5.			Tageslänge 14 St. 34 M.			
Son 15	Ap. Theil.	1	19	3 7	8	40	♋ 10	Altair süd 12.7	5	4 43 7 17	3
Mon 16	Ruth.	2	4	3 52	9	18	♋ 22	♀ g. unter 9.30	6	4 43 7 17	4
Dien 17	Alexius.	2	46	4 34	9	40	♌ 4	☽ in ap. ☌☽♀	6	4 44 7 16	5
Mitt 18	Maternus.	3	27	5 15	10	2	♌ 15	♃ g. auf 9.5	6	4 45 7 15	6
Don 19	Ruffina.	4	7	5 55	10	23	♌ 27	Wega süd 10.39	6	4 45 7 15	7
Freit 20	Elias.	4	47	6 35	10	44	♎ 9	☽in ♉ 7 ✶ g. auf 12.16	6	4 46 7 14	8
Sam 21	Praxedes.	5	28	7 16	11	5	♎ 21	Andromeda g. a. 8.12	6	4 47 7 13	9
29) 7 Sonntag nach Trinitatis.				Jesus speisete 4000 Mann. Markus 8.			Tageslänge 14 St. 24 M.			
Son 22	M. Magd.	6	10	7 58	11	28	♍ 4	22. ♀ in ♉. ☿ steht stille	6	4 48 7 12	10
Mon 23	Liborius.	6	58	8 46	11	57	♍ 16	☉tr.im. ♐ ♀ größte L. Ost	6	4 49 7 11	11
Dien 24	Christiana.	7	50	9 38	morg.		♍ 29	Pallas steht stille.	6	4 50 7 10	12
Mitt 25	Jacobus.	8	48	10 36	12	32	♎ 13	♀ g. unter 9.12	6	4 50 7 10	13
Don 26	Anna.	9	51	11 39	1	19	♎ 27	☽☌☌♄. ♂ g. a. 2.38 ☾	6	4 51 7 9	14
Freit 27	Martha.	10	57	12 45	2	17	♏ 12	♄ g. a. 1.57	6	4 52 7 8	15
Sam 28	Pantaleon.	morg.		1 29	3	29	♏ 27	Altair süd 11.15	6	4 53 7 7	16
30) 8 Sonntag nach Trinitatis.				Vom den falschen Propheten. Matt 7.			Tageslänge 14 St. 12 M.			
Son 29	Beatrix.	12	3	2 15	☽g. auf		♐ 12	29sten. ☽ in per.	6	4 54 7 6	17
Mon 30	Abdomen.	1	3	3 15	8	38	♐ 27	☌ ☾ ♃.	6	4 55 7 5	18
Dien 31	Germanus.	1	58	4 10	9	10	♑ 12	♃ g. auf 8.11	6	4 56 7 4	19

oder Brachmonat, hat 31 Tage.

Mondsviertel.

Letztes-Viertel ist den 6ten, 8 Uhr 18 Minuten Morgens.

Neumond ist den 13ten, 10 Uhr 49 Minuten Abends.

Erstes Viertel ist den 22sten, 2 Uhr 36 Minuten Morgens.

Vollmond ist den 29sten, 1 Uhr 6 Minuten Morgens.

Muthmaßliche Witterung.

Den 1sten, 2ten, warm, mit Gewitter, 3ten, 4ten, 5ten, schön, 6ten, Schauers, 7ten, 8ten, 9ten, helle, 10ten, 11ten, warm, 12ten, 13ten, stürmisch, 14ten, 15ten 16ten, helle, 17ten, Donner, 18ten, 19ten-wärmster Tag, 20sten, Gewitter, 21sten, 22sten, 23sten, helle, 24sten, 25sten, 26sten, schön, 27sten, Gewitter, 28sten, schön, 29sten, Gewitter, 30sten, 31sten, veränderlich.

Courten.

Supreme-Court—zu Sunbury.—14.

Quarter-Sessions-Court und Court von Common-Pleas.

Blair	16	Chester	30
Cambria	2		

Merkwürdige Begebenheiten.

Blutbad zu Wyoming durch die Tories, den 1sten, 1778.
Erklärung der Unabhängigkeit, den 4ten, 1776.
Fairfield verbrannt, den 7ten, 1777.
Norwalk verbrannt, den 7ten, 1779.
Kanonade von Guvins Eiland, den 8ten, 1779.
Die Franzosen landeten auf Rhede-Eiland, zur Hülfsleistung der Amerikaner, den 10ten, 1780.
Savannah geräumt, den 11ten, 1782.
Stony Point erobert, den 15ten 1779.

aller Religionsbeziehung aus den Händen der Römer kam. Und wie er vordem blos zum Unterpfande der Verlobung diente, ohne bei den Ceremonien der Verehlichung selbst von Gebrauch zu seyn, so flochten sie ihn bald nachher auch in die Feierlichkeiten des Altars mit in, um die Verlobung des neuen Paares nochmals vor den Augen der Gemeinde zu bestätigen.

An welcher Hand man den Ring führte, war nicht bei allen Völkern einerlei. Die Juden hatten ihn an der Rechten; daß aber andere, namentlich Griechen und Römer, ihn am vierten Finger der Linken trugen, wo er nun noch angebracht wird, sollte den Grund haben, weil dieser Finger eine Ader enthalte, die mit dem Herzen in genauer Verbindung stehe. Den Ring hingegen am Mittelfinger zu tragen, wurde für ein unsittliches Symbol gehalten.

Der Herzog von Montagu und Randal.

Der verstorbene Herzog von Montagu war ein menschenfreundlicher Mann, der den Genuß der Wohlthätigkeit innigst empfand, und nach guten Handlungen, wie nach Abenteuern jagte. Es gelang ihm ein unverdorbenes Gefühl im Kreis der großen Welt zu erhalten, und doch blieb er Allen angenehm, weil er keinen Preis auf eigene Verdienste setzte, keine Tugend überspannte und durch seine freudige gefällige Laune alle Herzen an sich zog.

Kurz nach dem letzten Aachener Frieden ward er im Park eines mitteljährigen Mannes von edler Miene gewahr, der eine zwar reinliche, aber veraltete Uniform trug, immer im einsamsten Gang längs dem Wasser hinschlich, zuweilen stille stand und seine Augen mit einer traurigen Würde gen Himmel erhob. Der Herzog fand bald Jemand, der ihm die Geschichte des Unbekannten erzählte. Sein Name, hieß es, ist Randal, er ist brav wie sein Degen und erntete im letzten Kriege Wunden und Ehre genug; aber er hat seine Compagnie, die ihn sein ganzes Erbtheil kostete, durch die Reduction

Der rechte Monat, Augustus, 1855,

Woche Tage.	Merkwürdige Tage.	Monds M.	Monds L.	Hoch Wasser.	Monds A. u U.	Monds Platz.	Mondschein, Aspecten der Planeten u Witterung.	Uhr Auf.	Sonnen Auf- und Unterg.	Uhr Unt.	Alte Zeit.
Mitt	1 Petr. Ket.	2	53	5 5	9	36 ♓ 27	☌☽☿. ☿ gr. L. W. ☵	6	4 57	7 3	20
Don	2 Stephanus.	3	42	5 54	10	0 ♓ 12	☿ g. auf. 3.24 .	6	4 58	7 2	21
Freit	3 Augustus.	4	30	6 42	10	26 ♈ 26	☽in♉. □Ceres☉	6	4 59	7 1	22
Sam	4 Dominicus.	5	18	7 30	10	52 ♈ 9	4ten. ☿g.u. 8.48	6	5 0	7 0	23
31) 9 Sonntag nach Trinitatis. Vom ungerechten Haushalter. Luka 16. Tageslänge 13 St. 58 M.											
Son	5 Oswaldus.	6	6	8 18	11	24 ♈ 22	☌☽♄. 4 g. auf 7.55	6	5 1	6 59	24
Mon	6 Ver Christ.	6	56	9 8	morg.	♈ 5	Sirius g. auf 4.33	6	5 2	6 58	25
Dien	7 Donatus.	7	48	10 0	12	0 ♈ 18	Orion g. auf 2.15	6	5 3	6 57	26
Mitt	8 Emilius.	8	41	10 53	12	44 ♉ 0	☽ ☌ ☌ ♄. ⌒	5	5 4	6 56	27
Don	9 Ericus.	9	34	11 46	1	33 ♉ 13	☌ g. auf 2.26	5	5 5	6 55	28
Freit	10 Laurent.	10	27	12 39	2	31 ♉ 25	Regulus g. u. 7.25	5	5 6	6 54	29
Sam	11 Titus.	11	14	1 17	3	28 ♊ 7	☌ ☽ ☿. ♀ g. u. 8.29	5	5 7	6 53	30
32) 10 Sonntag nach Trinitatis. Jesus weinente uber Jerusalem. Luka 19. Tageslänge 13 St. 14 M.											
Son	12 Clara.	11	58	1 55	☽ g. u.	♊ 19	12. ♄ g.a.12.56	5	5 8	6 52	31
Mon	13 Hildebertus.	12	46	2 34	7	45 ♌ 1	☌Vesta☉.☽in a.	5	5 9	6 51	Jul 1
Dien	14 Eusebius.	1	27	3 15	8	9 ♌ 13	□♅☉.7✶ g.a.10.39	5	5 10	6 50	2
Mitt	15 Mari Him.	2	8	3 56	8	29 ♌ 24	Altair süd 10.6	4	5 11	6 49	3
Don	16 Rochus.	2	48	4 36	8	51 ♎ 6	☌☽♀. ♀ g. u. 8.17.	4	5 12	6 48	4
Freit	17 Bertram.	3	28	5 16	9	12 ♎ 18	☽in♉. Wega süd 8.46	4	5 14	6 46	5
Sam	18 Agapetus.	4	8	5 56	9	33 ♏ 0	Antares g. u. 10.55	4	5 15	6 45	6
33) 11 Sonntag nach Trinitatis. Vom Varisaer und Zöllner. Luka 18. Tageslänge 13 St. 28 M.											
Son	19 Sebaldus.	4	54	6 42	9	59 ♏ 12	Sirius g. auf 3.44	4	5 16	6 44	7
Mon	20 Bernhard.	5	44	7 32	10	32 ♏ 25	20. ♀ g. u. 8.5	3	5 17	5 43	8
Dien	21 Rebecca.	6	38	8 26	11	11 ♐ 8	☌ 4 ☉.	3	5 18	6 42	9
Mitt	22 Philibert.	7	37	9 25	morg.	♐ 22	Hundstage Ende.	3	5 19	6 41	10
Don	23 Zachaus.	8	39	10 27	12	3 ♑ 6	☌☽♂. ☉ tr.im. ♌ ☾	3	5 21	6 39	11
Freit	24 Barthol.	9	45	11 33	1	6 ♑ 20	4 süd 11.46	2	5 22	6 38	12
Sam	25 Ludovicus.	10	46	12 34	2	22 ♒ 5	♀ helster schein.	2	5 23	6 37	13
34) 12 Sonntag nach Trinitatis. Vom Tauben und Stummen. Markus 7. Tageslänge 13 St. 12 M.											
Son	26 Samuel.	11	45	1 20	3	41 ♒ 20	☌☿☉super.☌☽4	2	5 24	6 36	14
Mon	27 Gebhardus.	morg.		2 6	☽g.auf	♓ 6	27sten. ☽ in per.	1	5 25	6 35	15
Dien	28 Augustinus.	12	41	2 53	7	38 ♓ 21	♀ g. unter 7.40	1	5 27	6 33	16
Mitt	29 Joh. Ent.	1	35	3 47	8	5 ♈ 6	Wega süd 8.2	1	5 28	6 32	17
Don	30 Benjamin.	2	25	4 37	8	30 ♈ 21	☽ in ♌. ☌ ☽ ♀.	1	5 29	6 31	18
Freit	31 Paulinus.	3	14	5 26	8	59 ♉ 5	Orion g. auf 12.46	0	5 31	6 29	19

4 Jupiter ist den Asten in Gegenschein mit der Sonne, ist daher am nechsten bey der Erde geht auf wen die Sonne unter geht, und scheint mit seinem vollen Licht die ganze Nacht.

oder Augustmonat, hat 31 Tage.

Mondsviertel.

Letztes Viertel ist den 4ten, 4 Uhr 7 Minuten Nachmittags.

Neumond ist den 12ten, 1 Uhr 40 Minuten Nachmittags.

Erstes Viertel ist den 20sten, 3 Uhr 25 Minuten Nachmittags.

Vollmond ist den 27sten, 8 Uhr 16 Minuten Morgens.

Muthmaßliche Witterung.

Den 1sten, 2ten, schön, 3ten Regen, 4ten, 5ten, 6ten, schön, 7ten, 8ten, gelinde, 9ten, 10ten, 11ten, trüb, 12ten, 13ten, 14ten, helle, 15ten, 16ten, 17ten, abwechselnd, 18ten, 19ten, trüb, 20sten, 21sten, 22sten, helle, 23sten, 24sten, Regen, 25sten, 26sten, 27sten, schön, helle, 28sten, 29sten, abwechselnd, 30sten, 31sten, helle, schön.

Courten.

Quarter-Sessions-Court und Court von Common-Pleas.

Adams	20	Luzerne	6
Bedford	13	Mifflin	6
Berks	6	Montgomery	20
Centre	27	Northampton	20
Columbia	20	Northumberland	6
Crawford	13	Perry	6
Cumberland	13	Somerset	27
Dauphin	20	Susquehanna	20
Delaware	27	Union	27
Erie	6	Venango	27
Franklin	13	Washington	27
Greene	13	Westmoreland	20
Huntingdon	13	Wyoming	27
Lancaster	10	York	6
Lebanon	6		

Merkwürdige Begebenheiten.

Schlacht von Camden, den 16ten, 1780.

Sieg des Generals Wayne über die Indianer, den 20sten, 1794.

Die Belagerung von Fort Schuyler aufgehoben, den 22sten 1777.

Ankunft von Admiral De Grasse's Flotte, den 26sten 1781.

Schlacht auf Lang-Eiland, den 27sten, 1776.

---

verloren, und nun ist er freilich zu beklagen, wenn er anders beklagt seyn will. Er lebt in London von der Hälfte seiner halben Gage, um ein besseres Glück in der Nähe abzuwarten, und seine Frau hungert mit zwei Kindern bei der andern Hälfte in Yorkshire. Man sagt, daß er das arme Weib schwärmerisch liebt, und vielleicht macht ihr ihre Abwesenheit schwermüthig. Hat der Mann keine Freunde? Allerdings, war die Antwort, aber er meidet sie und begegnet ihnen zurückhaltend und kalt, Er nennt es eine gefährliche Prüfung, Hülfe zu fordern. und will, wie er sich gegen Jemand herausließ, keinen alten Freund verachten lernen. Nun wissen Sie, Mylord, fuhr der Erzähler fort, daß man Niemand seine Wohlthaten aufdringt, und daß es eine schiefe Art zu denken verräth, wenn uns das Unglück stolz macht. Dem Herzog klopfte das Herz geschwinder, und er entwarf sich auf der Stelle seinen Plan. Einige Zeit nachher, als eben Randal in tiefen Gedanken auf einer Bank des Parks saß, näherte sich ein Kammerdiener des Herzogs und bat ihn im Namen seines Herrn auf den folgenden Tag zu Gaste. Randal stand mit einiger Bestürzung und wie vom Traum erwachend auf, maß den Fremden mit den Augen, und antwortete kalt, daß er sich in der Person irren müsse, weil er den Herzog nicht kenne. Wenn Sie, erwiederte der Andere, Capitän Randal vom 18 Regiment sind, so gilt mein Auftrag Ihnen. Gut, sagte Randal; ich begreife das nicht, aber ich werde die Ehre haben aufzuwarten.

Der Herzog empfing ihn allein, und indem er ihn vertraulich bei der Hand ergriff, sprach er leise mit einer geheimnißvollen Miene: Sie errathen die Ursache meiner Einladung nicht, und ich bin ungewiß, wie Sie meine

Der neunte Monat, September, 1855,

Woche Tage.	Merkwürdige Tage.	Monds M.	Monds L.	Hoch Wasser.	Monds A. u U.	Monds Platz.	Mondschein, Aspecten der Planeten u Witterung.	Uhr Tafel	Sonnen Auf- und Unterg.		Mit
Sam	1 Egidius.	4	6	6	18	9	30	♐ 18	☌☽♄. ♀ g. u. 7.24 ☾	0	5 32	6 28	2
35) 13 Sonntag nach Trinitatis. Vom barmherzigen Samaritter. Luka 10. Tageslänge 12 St. 54 M.													
Son	2 Elisa.	4	56	7	8	10	6	♑ 2	☾ ♃ süd 11.8	0	5 33	6 27	2
Mon	3 Mansuetus.	5	49	8	11	10	48	♑ 15	☾ 3ten.	1	5 34	6 26	2
Dien	4 Moses.	6	44	8	56	11	38	♑ 27	☌☽♄. ♄ g.a. 11.10 ☽	1	5 36	6 24	2
Mitt	5 Nathanael.	7	38	9	50	morg.		♒ 10	☌ g. auf 2.11	1	5 37	6 23	2
Don	6 Magnus.	8	30	10	42	12	31	♒ 22	Aldebaran g. a. 10.33	2	5 38	6 22	2
Freit	7 Regina.	9	20	11	32	1	32	♌ 4	Antares g. u. 9.41	2	5 39	6 21	2
Sam	8 Mari Geburt.	10	9	12	21	2	34	♌ 16	♀ steht stille. ♀ g. u. 6.57	2	5 41	6 19	2
36) 14 Sonntag nach Trinitatis. Von den 10 Aussätzigen Luka 17. Tageslänge 12 St. 36 M.													
Son	9 Bruno.	10	53	12	53	3	35	♌ 28	☽ in ap. 7✶ g. a. 9.3	3	5 42	6 18	2
Mon	10 Pulcheria.	11	36	1	26	4	36	♍ 10	☾ Sirius g. a. 2.24	3	5 43	6 17	2
Dien	11 Protus.	12	11	1	59	☽ g. u.		♍ 22	☾ 11. ♄ g. a. 11.16	3	5 44	6 16	2
Mitt	12 Gottlieb.	12	56	2	44	7	5	♎ 4	☌☽☿. ♀ g. u. 6.35	4	5 46	6 14	2
Don	13 Amatus.	1	36	3	24	7	25	♎ 16	☌☽♀. Altair süd 8.19	4	5 47	6 13	2
Freit	14 †Erdöhung.	2	16	4	4	7	46	♎ 28	☽ in ♐. Ori. g. a. 11.55	4	5 48	6 12	2
Sam	15 Nicetas.	3	0	4	48	8	10	♏ 10	Fomal süd 11.19	5	5 50	6 10	2
37) 15 Sonntag nach Trinitatis. Vom ungerechten Mammon. Matth. 6. Tageslänge 12 St. 18 M.													
Son	16 Euphemia.	3	48	5	36	8	40	♏ 22	Rigel g. auf 11.5	5	5 51	6 9	
Mon	17 Lampertus.	4	38	6	26	9	15	♐ 5	☌☿♀. ♀ g. u. 6.16	5	5 52	6 8	
Dien	18 Siegfried.	5	35	7	23	10	1	♐ 18	☾ 7✶ g. a. 8.27	6	5 53	6 7	
Mitt	19 Quatember.	6	35	8	23	10	59	♑ 1	☾ 19. ♃ süd 10.0 ☾	6	5 55	6 5	
Don	20 Renatus.	7	36	9	24	morg.		♑ 15	☌☽☌. ☌ g. a. 2.5	6	5 56	6 4	
Freit	21 Matthäus.	8	39	10	27	12	6	♒ 0	Markab süd 11.5	7	5 57	6 3	
Sam	22 Mauritius.	9	38	11	26	1	24	♒ 14	☌☽♃. □ ♄ ☉.	7	5 59	6 1	
38) 16 Sonntag nach Trinitatis. Vom Jüngling zu Nain. Luka 7. Tageslänge 12 St. 0 M.													
Son	23 Hoseas.	10	35	12	33	2	43	♒ 29	☉ trit in ♎ Tag u Nacht gleich.	8	6 0	6 0	
Mon	24 Joh. Empf.	11	27	1	6	4	4	♓ 14	☽ in p. Herbst Anfang	8	6 1	5 59	
Dien	25 Cleophas.	morg.		1	48	☽ g. auf		♓ 29	☾ 25sten. Orion g. auf 11.16.	8	6 2	5 58	
Mitt	26 Justine.	12	19	2	31	6	38	♈ 14	☾ ♃ süd 9.33	9	6 4	5 56	
Don	27 Cosmus.	1	11	3	23	7	5	♈ 29	☽ in ♌. ☌ ☽ ♀	9	6 5	5 55	
Freit	28 Wenceslaus.	2	2	4	14	7	35	♉ 13	Sirius g. auf. 1.19	9	6 6	5 54	
Sam	29 Michaelis.	2	55	5	7	8	9	♉ 27	☌☽♄. ♄ g. auf 10.16	10	6 8	5 52	
39) 17 Sonntag nach Trinitatis. Vom Wassersüchtingen. Luka 14. Tageslänge 11 St. 42 M.													
Son	30 Hieronymus.	3	48	6	0	8	50	♈ 10	Rigel g. auf 10.15	10	6 9	5 51	

oder Herbstmonat, hat 30 Tage.

Mondsviertel.

Letztes Viertel ist den 3ten, 3 Uhr 23 Minuten Morgens.
Neumond ist den 11ten, 5 Uhr 52 Minuten Morgens.
Erstes Viertel ist den 19ten, 2 Uhr 5 Minuten Morgens.
Vollmond ist den 25sten, 4 Uhr 31 Minuten Nachmittags.

Muthmaßliche Witterung.

Den 1sten, 2ten, 3ten, helle, 4ten, 5ten, trübe, 6ten, 7ten, 8ten, angenehm, 9ten, 10ten, 11ten, Schauers, 12ten, 13ten, 14ten, helle, 15ten, 16ten, 17ten, abwechselnd, 18ten, 19ten, trübe, 20sten, 21sten, helle, 22sten, 23sten, 24sten, Regen, 25sten, 26sten, 27sten, schön, 28sten, 29sten, trübe, 30sten, 31sten, helle.

Courten.

Supreme-Court—zu Pittsburg.—3.

Quarter-Sessions-Court und Court von Common-Pleas.

Armstrong	17	Juniata	3
Beaver	3	Jefferson	3
Bedford	3	Lecha	3
Bradford	3	Lycoming	3
Bucks	10	Mercer	17
Clarion	3	Monroe	24
Clearfield	3	Philadelphia	17
Clinton	17	Pike	17
Erie	17	Schuylkill	3
Fayette	3	Tioga	24
Forest	24	Warren	3
Indiana	24	Wayne	3

Merkwürdige Begebenheiten.

Vollständiger Friedens-Traktat abgeschlossen, den 3ten 1783.
Gefecht vor der Chesapeake, den 5ten, 1781.
Norfolk abgebrannt, den 6ten, 1781.
Schlacht bei den Eutaw-Springs, den 8ten, 1781.
Schlacht an der Brandywine, den 11ten, 1777.
Neu-London verbrannt, den 13ten, 1781.
Neu-York erobert, den 15ten, 1776.
Ueberrumpelung und Gemetzel zu Paoli, den 20sten, 1777.
Schlacht von King's Mountain, den 24sten, 1780.
Arnolds Verschwörung, den 25sten, 1780.
Philadelphia von den Brittischen besetzt, den 26sten 1777.
Major Andre gefangen genommen, den 27sten, 1780.
Gefecht mit den Miami-Indianern, den 30sten, 1790.

Freiheit aufnehmen werden. Ich habe durch einen Zufall erfahren, daß eine junge Dame von meiner Bekanntschaft nichts weniger als gleichgültig gegen Sie ist, daß ihr Herz und ihre Ruhe daran hängt, Sie zu sprechen, und, weil es in dem Hause der Lady nicht seyn kann, so habe ich mir die unschuldige Freude gemacht, sie Beide hier zusammen zu bringen — ich hoffe, daß Sie darum nicht geringer von mir denken. — Bei jedem Worte des Herzogs erweiterten sich die Augen des ehrlichen Capitäns, der endlich mit starrem Blick und zitternder Unterlippe zum Worte kam. Mylord, sagte er feierlich, entweder hat man Sie oder mich zum Besten — und wir sind, wie ich hoffe, bei Gott, die Leute nicht darnach. Der Herzog antwortete eben so ernsthaft: Ich bin ein Mann von Ehre, Capitän, und was ich Ihnen sage, ist die reine Wahrheit. Hier flog die Seitenthüre auf, und Randal erblickte — seine Frau, die an den Hals ihres halb versteinerten Mannes flog, und seine Kinder, die sich fest um seine Schenkel klammerten, und an ihm hinaufsahen und laut weinten, weil die Unschuldigen die Freudenthränen im Aug' ihres Vaters mißdeuteten. Hundert Fragen durchkreuzten sich. „Weißt du denn auch" — rief die Frau; „Wie kommt ihr nach London?" der Mann. „Daß der Herzog" — fuhr die Frau fort, „das Werkzeug unsers Glücks ist? — daß er mir schrieb, eiligst nach London zu kommen, weil mein Onkel, der mit unsrer Heirath unzufrieden

Der zehnte Monat, Oktober, 1855.

Woche Tage.	Merkwürdige Tage.	Monds M.	Monds L.	Hoch Wasser.	Monds A.	Monds U.	Monds Platz.	Mondschein, Aspecten der Planeten u Witterung.	Uhr. Tag.	Sonnen Auf- und Unterg.	Uhr.
Mon 1	Remigius.	4	43	6	55	9	39 ♑ 23	☌ ☿ ☉ inferior	10	6 11	5 49	1
Dien 2	Chr. Columb.	5	39	7	51	10	32 ♒ 6	2ten. ☌ ☽ ♄. ♄ g. auf 9.54	11	6 12	5 48	2
Mitt 3	Jairus.	6	33	8	45	11	31 ♒ 18	☌ ☽ ♂. Heliocent.	11	6 13	5 47	21
Don 4	Franciskus.	7	25	9	37	morg.	♈ 0	♃ süd 9.2	11	6 15	5 45	22
Freit 5	Placidus.	8	14	10	26	12	33 ♈ 12	Altair süd 7.1	11	6 16	5 44	23
Sam 6	Fides.	9	0	11	12	1	35 ♈ 24	☌ ☽ ♂. Geocentric. ♂ g. a. 1.58	12	6 17	5 43	24

40) 18 Sonntag nach Trinitatis. Vom Großten Gebot. Matth. 22. Tageslänge 11 St. 22 M.

Son 7	Pelagius.	9	43	11	55	2	36 ♉ 6	☽ in ap. 7 ✶ g. a. 7.57	12	6 19	5 41	25
Mon 8	Amelia.	10	23	12	35	3	36 ♉ 18	Orion g. auf 10.19	12	6 20	5 40	26
Dien 9	Dionysius.	11	4	1	7	4	37 ♎ 0	☌ ☽ ♀. ♀ g. a. 5.19. Morgenstern.	13	6 21	5 39	27
Mitt 10	Gereon.	11	44	1	39	☽ g. u.	♎ 12	10. ♄ g. a. 9.23	13	6 22	5 38	28
Don 11	Burkhard.	12	24	2	12	6	1 ♎ 24	☽ in ☌. ☿ gr. Lä. ☉.	13	6 24	5 36	29
Freit 12	Veritas.	1	7	2	55	6	23 ♏ 6	♄ steht stille. ☿ g. unter 6.25	13	6 25	5 35	30
Sam 13	Colonianus.	1	54	3	42	6	52 ♏ 19	☌ ☽ ☿. ☿ g. auf 1.54	14	6 26	5 34	31

41) 19 Sonntag nach Trinitatis. Vom Gichtbruchigen. Matth. 9. Tageslänge 11 St. 4 M.

Son 14	Fortuna.	2	44	4	32	7	26 ♑ 2	Fomal süd 9.34	14	6 28	5 32	2
Mon 15	Hedwig.	3	39	5	27	8	9 ♑ 15	Aldebaran g. a. 8.12	14	6 29	5 31	3
Dien 16	Gallus.	4	36	6	24	9	0 ♑ 28	Aquari süd 8.28 ☾	14	6 30	5 30	4
Mitt 17	Florentin.	5	36	7	25	10	3 ♐ 11	Antar. g. u. 7.16	14	6 31	5 29	5
Don 18	Lucas Ev.	6	37	8	25	11	16 ♐ 25	18ten. ☌ ☽ ☌.	15	6 32	5 28	6
Freit 19	Ptolomäus	7	35	9	23	morg.	♒ 9	♃ und ♀ stehn stille.	15	6 34	5 26	7
Sam 20	Felicianus	8	30	10	18	12	32 ♒ 23	☌ ☽ ♃. Morgenstern ♀ g. a. 4.22	15	6 35	5 25	8

42) 20 Sonntag nach Trinitatis. Vom hochzeitlichen Kleide. Matth. 22. Tageslänge 10 St. 48 M.

Son 21	Ursula.	9	22	11	10	1	49 ♓ 8	♃ süd 7.58	15	6 36	5 24	9
Mon 22	Gordula.	10	13	12	1	3	5 ♓ 23	☽ in p. ♄ g. a. 8.35	15	6 38	5 22	10
Dien 23	Severinus.	11	4	1	16	4	20 ♈ 8	☌ g. auf 1.46	16	6 39	5 21	11
Mitt 24	Salome.	11	54	1	47	5	37 ♈ 23	☽ in ☌. ☽ Finst. tot	16	6 40	5 20	12
Don 25	Crispinus.	morg.		2	20	☽ g. auf	♉ 7	25. 7 ✶ g. a. 8.15	16	6 41	5 19	13
Freit 26	Amandus.	12	45	2	57	6	7 ♉ 21	☌ ☽ ♅. Sir. g. a. 11.35	16	6 42	5 18	14
Sam 27	Sabina.	1	38	3	50	6	46 ♊ 5	♀ g. auf. 3.56	16	6 43	5 17	15

43) 21 Sonntag nach Trinitatis. Von des Königischen Sohn. Joh 4. Tageslänge 10 St. 30 M.

Son 28	Sim. Juda.	2	33	4	45	7	32 ♊ 18	Markab süd 8.49	16	6 45	5 15	16
Mon 29	H. Zwingli.	3	31	5	43	8	25 ♋ 1	☌ ☽ ♄. ♄ g. a. 8.7 ☽	16	6 46	5 14	17
Dien 30	Serapion.	4	28	6	40	9	20 ♋ 14	Aldebaran g. a. 7.15	16	6 47	5 13	18
Mitt 31	Reform. Fest.	5	21	7	33	10	24 ♋ 26	♃ süd 7.20	16	6 48	5 12	19

♀ Venus ist den 1 Oktober in seiner untern Zusammenkunft mit der Sonne, geht von Ost nach West der Sonne vorbei, von Abendstern zu Morgenstern.

oder Weinmonat, hat 31 Tage.

Mondsviertel.

Letztes Viertel ist den 2ten, 6 Uhr 13 Minuten Abends.

Neumond ist den 10ten, 10 Uhr 34 Minuten Abends.

Erstes Viertel ist den 18ten, 10 Uhr 51 Minuten Morgens.

Vollmond ist den 25sten, 2 Uhr 41 Minuten Morgens.

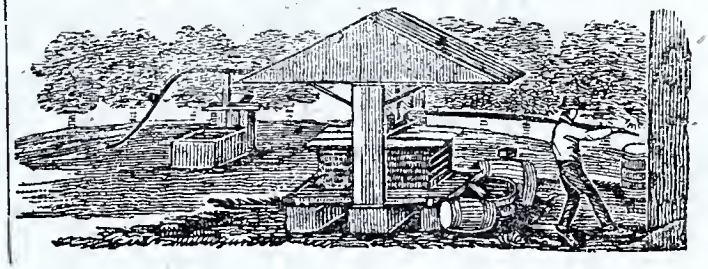

Muthmaßliche Witterung.

Den 1sten, 2ten, schön, 3ten, Regen, 4ten, 5ten, ten, schön, 7ten, 8ten, gelinde, 9ten, 10ten, 11ten, übe, 12ten, 13ten, 14ten, helle, 15ten, 16ten, 17ten, bwechselnd, 18ten, 19ten, trübe, 20sten, 21sten, 2sten, helle, 23sten, 24sten, Regen, 25sten, 26sten, 7sten, schön, helle, 28sten, 29sten, abwechselnd, 30sten, 1sten, helle schön.

Courten.

Quarter-Sessions-Court und Court von Common-Pleas.

lleghany	22	Franklin	29
lair	15	McKean	15
ambria	1	Perry	29
arbon	1	Potter	9
heſter	29		

Merkwürdige Begebenheiten.

illingsport geräumt, den 1sten, 1777.
ajor Andre hingerichtet, den 2ten 1780.
chlacht von Germantaun, den 4ten 1777.
almouth abgebrannt, den 18ten, 1775.
ornwallis gefangen genommen, den 19ten, 1781.
chlacht von der Red Bank, den 20sten, 1777.
chlacht an dem Mohawk-Fluß, den 22sten, 1777.
chlacht von den Wheit Plains, den 28sten, 1776.

---

merika von Columbus entdeckt, den 11ten, 1492.
mericus Vespucius, ein Florentiner, von dem es den Namen hat, entdeckte Nord-Amerika, im Jahr 1497.
uther verbreitet die Lehren der Reformation in Deutschland, 1517.

war, ihm auf seinem Todbette — Hier ist das Papier." (Es war eine Annuität auf 100 Pfund jährlich.) — Der ehrsüchtige, empfindliche Randal errieth und verschlang das Geheimniß. „Ach, Mylord!" rief er aus — „Lassen Sie es gut seyn," sagte der Herzog. „Wir wollen auf des Onkels Angedenken Ein's trinken."

Der Onkel war wirklich todt, aber das Vermächtniß eine Fabel.

„Der Rausch zeigt den Menschen in seiner wahren Gestalt, die Regeln der Klugheit sind vergessen, die Charakter-Maske ist gefallen und der wirkliche Charakter tritt ungeschminkt zur Anschauung." Dieser Satz ist uralt und eben so allgemein verbreitet und für echt angenommen; dennoch ist er nur zur Hälfte wahr und in seinem Schlusse völlig unrichtig. Allerdings läßt der Rausch die Regeln der Klugheit vergessen; aber er bringt noch ein fremdartiges Element hinzu, die Wirkung des genossenen Getränks, so daß der Trunkene weder in seinem angenommenen, noch in seinem wahren Charakter erscheint, sondern ein drittes, ihm mehr oder minder fremdartiges Wesen annimmt. Wie oft wird nicht der Friedfertige im Rausch ein Zänker und der Feigling ein muthiger Kämpfer! Das Vergessen der Gefahr ist es nicht, was diese Veränderung bewirkt, man kann den Berauschten wiederholt auf die Gefahr aufmerksam machen, der er sich aussetzt, man kann ihn an diese oder jene Verpflichtung erinnern, vergebens, die durch den Rausch erzeugte Zanksucht oder Herzhaftigkeit wirkt stärker, als jede Klugheitsregel, stärker, als der ursprüngliche Charakter; sie ist ein neues fremdes Element. — So könnte man noch viele Erscheinungen aufführen, wo der Trunkene einen seinem wahren Wesen ganz entgegen gesetzten Charakter annimmt. Eines der interessantesten Beispiele führt uns Capitain Marryat in dem Indianer-Häuptling Red Jacket vor.

B.—25

Der eilfte Monat, November, 1855,

Woche Tage.	Merkwürdige Tage.	Monds M.	Monds L.	Hoch Wasser.	Monds A. u U.	Monds Platz.	Mondschein, Aspecten der Planeten u Witterung.	Uhr Tal.	Sonnen Auf- und Unterg.		Alte Zeit.
Don 1	Aller Heil.	6 12	8 24	11 25	♐ 9		1. ♃ süd 7.17 ☊	16	6 50	5 10	20
Freit 2	Aller Seelen.	6 58	9 10	morg.	♐ 21		☿ g. auf 3.41	16	6 51	5 9	21
Sam 3	Theophilus.	7 42	9 54	12 25	♑ 3		☽ in ap. ♂ ☌ ☽	16	6 52	5 8	22
44) 22 Sonntag nach Trinitatis.		Von des Königs Rechnung.					Matth. 18.	Tageslänge 10 St. 14 M.			
Son 4	Charlotte.	8 24	10 36	1 27	♑ 15		♄ g. auf 7.59	16	6 53	5 7	23
Mon 5	Malachius.	9 4	11 16	2 27	♑ 27		☿ helster Schein.	16	6 54	5 6	24
Dien 6	Leonhard.	9 44	11 56	3 28	♒ 9		☌☽☿. ☿. g. auf 3.33	16	6 56	5 4	25
Mitt 7	Engelbert.	10 24	12 36	4 30	♒ 21		Sirius g. auf 10.48	16	6 57	5 3	26
Don 8	Cecilia.	11 6	1 14	5 33	♓ 3		☌☽☿. 7✶ süd 12.48	16	6 58	5 2	27
Freit 9	Theodorus.	11 52	1 51	☽ g. u.	♓ 16		9. ♃ süd 6.47	16	6 59	5 1	28
Sam 10	M. Luther.	12 41	2 29	5 28	♓ 29		Orion g. a. 8.22	16	7 0	5 0	29
45) 23 Sonntag nach Trinitatis.		Vom Zinsgroschen					Matth. 22.	Tageslänge 9 St. 58 M.			
Son 11	Martin, B.	1 35	3 23	6 8	♈ 12		☌♅☉. ☿ g. auf 3.26	16	7 1	4 59	30
Mon 12	Jonas.	2 33	4 21	6 58	♈ 25		☿ steht stille. ☌ ☽ ♄.	16	7 2	4 58	31
Dien 13	Weinbert.	3 33	5 21	7 59	♉ 9		Markab süd 7.45 ☋	16	7 3	4 57	Nov. 1
Mitt 14	Levinus.	4 32	6 20	9 6	♉ 22		□Vesta☉. ♂g. a. 1.21	15	7 4	4 56	2
Don 15	Leopoldus.	5 31	7 19	10 21	♊ 6		☌Vesta♃. ♄ g. a. 7.2	15	7 5	4 55	3
Freit 16	Ottomarus.	6 25	8 13	11 36	♊ 20		16. □♃☉. ☌☽♃	15	7 6	4 54	4
Sam 17	Alphäus.	7 17	9 5	morg.	♋ 5		☌ ☽ ♂.	15	7 7	4 53	5
46) 24 Sonntag nach Trinitatis.		Von Jairi Töchterlein.					Matth. 9.	Tageslänge 9 St. 44 M.			
Son 18	Gelasius.	8 6	9 54	12 52	♋ 19		☿ g. auf 3.21	15	7 8	4 52	6
Mon 19	Elisabeth.	8 54	10 42	2 5	♌ 3		☽ in per. ☿ gr. Lä. W.	14	7 9	4 51	7
Dien 20	Amos.	9 42	11 30	3 17	♌ 17		☌☽☿. ☿ g. a. 5.25	14	7 10	4 50	8
Mitt 21	Maria Opf.	10 31	12 19	4 29	♍ 1		Arctus süd 10.13	14	7 11	4 49	9
Don 22	Alphonsus.	11 24	1 6	5 42	♍ 15		☌☽♅. ♃ süd 5.58	14	7 12	4 48	10
Freit 23	Clemens.	morg.	1 53	☽ g. auf	♍ 29		23sten.	13	7 12	4 48	11
Sam 24	Chrisogenes.	12 17	2 39	5 18	♎ 13		Sirius g. a. 9.38	13	7 13	4 47	12
47) 25 Sonntag nach Trinitatis.		Vom Greuel der Verwüstung.					Matth. 24.	Tageslänge 9 St. 32 M.			
Son 25	Catharina.	1 13	3 25	6 20	♎ 26		☌☽♄. ♄ g. a. 6.28 ☊	13	7 14	4 46	13
Mon 26	Conrad.	2 12	4 24	7 16	♏ 9		Andromeda süd 7.54	13	7 15	4 45	14
Dien 27	Josaphat.	3 7	5 12	8 14	♏ 22		☿ g. auf 3.19	12	7 16	4 44	15
Mitt 28	Güntherus.	3 58	6 10	9 12	♐ 5		Rigel g. auf 6.24	12	7 17	4 43	16
Don 29	Saturnus.	4 48	7 0	10 11	♐ 17		♂ g. auf 12.47	12	7 17	4 43	17
Freit 30	Andreas.	5 32	7 43	11 10	♐ 29		♂ gr. Hel. L. Nörth.	11	7 18	4 42	18

oder Wintermonat, hat 30 Tage.

Mondsviertel.

Letztes Viertel ist den 1sten, 12 Uhr 31 Minuten Nachmittags.

Neumond ist den 9ten, 2 Uhr 48 Minuten Nachmittags.

Erstes Viertel ist den 16ten, 6 Uhr 28 Minuten Abends.

Vollmond ist den 23sten, 3 Uhr 2 Minuten Nachmittags.

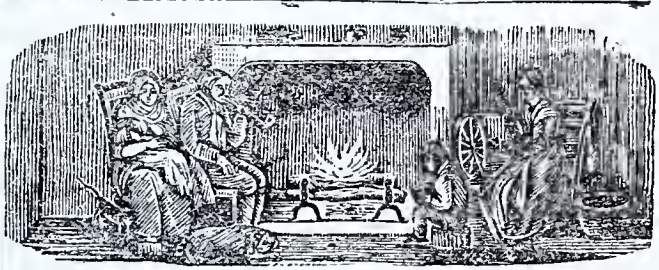

Muthmaßliche Witterung.

Den 1sten, 2ten, 3ten, schön und angenehm, 4ten, 5ten, 6ten, warm, Nachsommer, 7ten, 8ten, 9ten, wolkig und regnigt, 10ten, 11ten, 12ten, mild, 13ten, wolkig, 14ten, 15ten, 16ten, N. W. kalt, 17ten, 18ten, schön, 19ten, 20sten, 21sten, wolkig, regnigt, 22sten, 23sten, 24sten, veränderlich, 25sten, 26sten, Regen und Schnee, 27sten, 28sten, 29sten, 30sten, hell und kalt.

Courten.

Quarter-Sessions-Court und Court von Common Pleas.

Adams	19	Lebanon	5
Beaver	19	Luzerne	5
Bedford	19	Mifflin	5
Berks	5	Montgomery	19
Butler	12	Northampton	19
Centre	26	Northumberland	5
Columbia	19	Somerset	12
Crawford	12	Susquehanna	19
Cumberland	12	Union	26
Dauphin	19	Venango	26
Delaware	26	Washington	19
Erie	5	Westmoreland	19
Greene	12	Wyoming	26
Huntingdon	12	York	5
Lancaster	19		

Merkwürdige Begebenheiten.

St. Johns eingenommen, den 3ten, 1775.
Niederlage des Generals St. Clair, den 4ten, 1791.
Montreal erobert, den 13ten, 1775.
Fort Mifflin geräumt, den 14ten, 1777.
Fort Washington erobert, den 16ten, 1777.
Mud Eiland genommen, den 16ten, 1777.
Fort Lee erobert, den 18ten, 1776.
Neu-York geräumt, den 25sten, 1783.
Vorläufiger Friedenstraktat unterzeichnet, den 30sten 1782.

Red Jacket war ein merkwürdiger Häuptling, er war ein Mann von großen Geistesgaben und eisernem Willen, aber, wie alle Indianer konnte er den Lockungen des „Feuerwassers" nicht widerstehen und war, besonders gegen das Ende seines Lebens, sehr unmäßig. War er nüchtern, so war er der stolzeste, hochmüthigste Häuptling, der je in Amerika's Wäldern hauf'te; er wollte selbst mit den höchsten Würdenträgern des nordamerikanischen Staatenbundes nicht unmittelbar Unterhandlung pflegen, sondern gebrauchte bei nöthigen Unterhandlungen aus reinem Hochmuth einen Dollmetscher. War er aber betrunken, so wußte er geläufig englisch und französisch zu sprechen, und der stolze Krieger, der höchste seines Stammes, der einzige noch übrige Chef, auf den noch sechs Indianerstämme mit stolzer Zuversicht vertrauten, vergaß sich soweit, daß er sich herabließ um einen Sixpence zu betteln, damit er sich Rum kaufen könne.

(Der Affe als Richtschnur.) Le Baillant, welcher um's Jahr 1780 vom Cap der guten Hoffnung eine Entdeckungsreise in das Innere des Landes machte, hatte bei seinem Convoi außer fünf Hottentotten auch noch einen Pavian mitgenommen, der ihm wesentliche Dienste leistete. Er hatte das doppelte Amt eines Vorkosters und eines Wächters zu versehen. Wenn unser Reisender Früchte oder Wurzeln fand, die seine Hottentotten nicht kannten, so gab er sie dem Affen; warf dieser sie fort, so galten sie für unangenehm oder schädlich; im Gegentheil aber, ließ der Pavian sie sich schmecken, so folgte man seinem Beispiel. Eben so nützlich war die

Der Zwölfte Monat, December, 1855.

Woche Tage.	Merkwürdige Tage.	Monds M.	Monds L.	Hoch Wasser.	Monds A. u U.	Monds Platz.	Mondschein, Aspecten der Planeten u Witterung.	Uhr Zal.	Sonnen Auf- und Unterg.	Alte
Sam	1 Longinus.	6 14	8 26	morg.	♌	10	L. Viertel 1. ☽ in ap ♒	11	7 19	4 41	1
48)	1ster Advent.	Von Jesu Einzug in Jerusalem.					Matth. 21.	Tageslänge 9 St. 22 M.			
Son	2 Candidus.	6 54	9 6	12 9	♌	22	☌☽☿. ☌ g. a. 12.54	11	7 19	4 41	2
Mon	3 Franz Xav.	7 33	9 45	1 9	♎	4	♀ g. auf 3.20	10	7 20	4 41	2
Dien	4 Barbara.	8 13	10 25	2 9	♎	16	♃ g. unter 10.25	10	7 20	4 40	2
Mitt	5 Abigail.	8 52	11 4	3 10	♎	29	☌☽♀. Regul g.a.10.29	9	7 21	4 39	2
Don	6 Nicolaus.	9 37	11 49	4 15	♏	11	Sirius g. auf 8.47	9	7 21	4 39	2
Freit	7 Agathon.	10 24	12 36	5 22	♏	24	Orion g. auf 6.28	8	7 22	4 38	2
Sam	8 Mar. Empf.	11 16	1 18	6 32	♐	7	☌☽☿. 7∗ süd 11.42	8	7 22	4 38	2
49)	2ter Advent.	Von den Zeichen am Himmel.					Luc. 21.	Tageslänge 9 St. 14 M.			
Son	9 Joachimus.	12 13	2 1	☽ g. u.	♐	20	9. ♀ g. auf 3.24	8	7 23	4 37	2
Mon	10 Judith.	1 13	3 1	5 38	♑	4	♄ süd 12.38 ☾	7	7 23	4 37	2
Dien	11 Barsabas.	2 15	4 3	6 46	♑	18	♀ größte Länge West	7	7 23	4 37	2
Mitt	12 Ottilie.	3 16	5 4	8 1	♒	4	Aldebaran süd 11.11	6	7 24	4 36	3
Don	13 Lucia.	4 13	6 1	9 19	♒	18	☽ in p. Rigel g.a.5.19	6	7 24	4 36	
Freit	14 Nicasius.	5 3	6 51	10 31	♓	2	☌☽♃. ♃ g. u. 9.48	5	7 24	4 36	
Sam	15 Ignatius.	5 54	7 42	11 45	♓	16	Arctur süd 8.29	5	7 24	4 36	
50)	3ter Advent.	Von Johannis im Gefängniß.					Matth. 11.	Tageslänge 9 St. 10 M.			
Son	16 Ananias.	6 41	8 29	morg.	♓	29	16. ☌ ☽ ☌.	4	7 25	4 35	
Mon	17 Lazarus.	7 27	9 15	12 55	♈	13	♀ g. auf 3.29	4	7 25	4 35	
Dien	18 Arnoldus.	8 14	10 2	2 5	♈	27	☌♄☉. ♄ süd 12.8	3	7 25	4 35	
Mitt	19 Quatember.	9 4	10 52	3 15	♉	11	☌ ☽ ♅. ☌ ☽ ♀	3	7 25	4 35	
Don	20 Ammon.	9 55	11 43	4 26	♉	25	♃ g. unter 9.27	2	7 25	4 35	
Freit	21 Thomas.	10 50	12 38	5 36	♊	8	Sirius g. auf 7.30	2	7 25	4 35	
Sam	22 Beata.	11 46	1 23	6 45	♊	21	☉tr. im ♑ Kürzester Tag. ☌☽♄	1	7 26	4 34	1
51)	4ter Advent.	Vom Zungniß Johannes.					Joh. 1.	Tageslänge 9 St. 10 M.			
Son	23 Dagobert.	morg.	2 8	☽ g. auf	♋	4	23. Win Anf. ♒	1	7 25	4 35	1
Mon	24 Adam, Eva.	12 42	2 54	5 39	♋	17	♀ g. auf 3.35	Uhr vorgest.	7 25	4 35	1
Dien	25 Christtag.	1 36	3 48	6 41	♌	0	☌ g. auf 12.7		7 25	4 35	1
Mitt	26 Stephan.	2 27	4 39	7 43	♌	13	♃ g. unter 9.6	1	7 25	4 35	1
Don	27 Joh. Evang.	3 14	5 26	8 44	♌	25	♄ süd 11.19	1	7 25	4 35	1
Freit	28 Unsch. Kind.	3 56	6 8	9 46	♍	6	□☌☉. 7∗ süd 9.13	2	7 25	4 35	1
Sam	29 Noah.	4 38	6 50	10 43	♍	18	☽ in a. Rigel süd 10.36	2	7 24	4 36	1
52)	Sonntag nach Christtag.	Von Simeon und Hanna.					Luc. 2.	Tageslänge 9 St. 12 M.			
Son	30 David.	5 15	7 27	11 42	♎	0	Aldeba. süd 9.51	3	7 24	4 36	1
Mon	31 Sylvester.	5 54	8 6	morg.	♎	12	31. ☌☽☌. ☌☿☉ su	3	7 24	4 36	1

♄ Saturn ist den 18sten in Gegenschein mit der Sonne, ist daher am nächsten bei

oder Christmonat, hat 31 Tage.

Mondsviertel.

Letztes Viertel ist den 1sten, 9 Uhr 20 Minuten Morgens.

Neumond ist den 9ten, 5 Uhr 24 Minuten Morgens.

Erstes Viertel ist den 16ten, 1 Uhr 58 Minuten Morgens.

Vollmond ist den 23sten, 5 Uhr 38 Minuten Morgens.

Letztes Viertel ist den 31sten, 6 Uhr 59 Minuten Morgens.

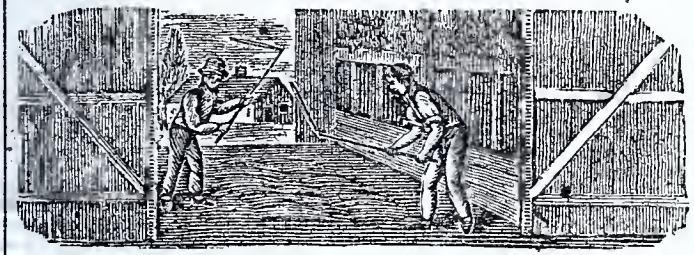

Muthmaßliche Witterung.

Den 1sten, 2ten schön, 3ten, 4ten, 5ten, veränderlich, 6ten, 7ten, 8ten, Regen, 9ten, 10ten, wolkig, 11ten, 12ten, 13ten, veränderlich, 14ten, 15ten, schön, 16ten, 17ten, 18ten, veränderlich, 19ten, 20sten, 21sten, wolkig, 22sten, 23sten, Regen und Schnee, 24sten, wolkig, 25sten, 26sten, 27sten, schön, 28sten, 29sten, 30sten, mäßig, 31sten, Schnee.

Courten.

Supreme-Court—zu Philadelphia.—10.

Quarter-Sessions-Court und Court von Common-Pleas.

Allegheny	24	Jefferson	3
Armstrong	10	Juniata	3
Blair	17	Lecha	3
Bradford	3	Lycoming	3
Bucks	3	Mercer	17
Carbon	31	Monroe	24
Clarion	3	Philadelphia	3
Clearfield	3	Pike	17
Clinton	17	Schuylkill	3
Elk	17	Tioga	24
Fayette	3	Warren	3
Forest	24	Wayne	3
Indiana	24		

Merkwürdige Begebenheiten.

Rhode-Eiland erobert, den 6ten, 1776.
Newport erobert, den 7ten, 1776.
Schlacht von Great Bridge in Virginien, den 8ten, 1775.
General Waschington starb, den 14ten, 1799.
Neu-Jersey vom Feind verwüstet, den 14ten, 1776.
Charleston geräumt, den 15ten, 1783.
Zerstörung des Thees zu Boston, d. 16ten, 1773.
Die Hessen gefangen genommen, den 26sten, 1776.
Einfall in Georgien, den 29sten, 1778.

Wachsamkeit dieses Thieres, denn noch in weiter Ferne merkte er das Herannahen eines Feindes und machte dies sogleich durch sein Geschrei und seine Geberden bemerkbar. Dafür aber liebte er zu andern Zeiten auch desto mehr die Bequemlichkeit, denn wenn er während des Marsches müde wurde, so setzte er sich auf einen der Hunde, der dann in der Regel auch die Geduld hatte, ihn stundenlang zu tragen.

Die Worte, die der Herr einst zu Petrus sprach: „Du bist Petrus, und auf diesen Fels will ich meine Kirche bauen," sind buchstäblich in Erfüllung gegangen. Die Peterskirche in Rom steht an der Stelle, wo einst der Circus und die Gärten des Nero lagen. Hier war es wo der Tyrann so viele Christen morden ließ. Die Leichname dieser Märtyrer wurden in der Grotte der Gladiatoren, neben dem Circus, begraben. In diese Grotte wurden auch die Reste des Apostels Petrus gebracht. Papst Anaclet ließ auf dem Grabe desselben ein Bethaus errichten, und Constantin der Große erbaute im Jahre 306 statt dessen eine prächtige Kirche. Eilfhundert Jahre später, als dieser Tempel in Trümmer zu fallen drohte, begann unter Pabst Nicolaus dem Fünften der Bau der gegenwärtigen Peterskirche, welcher über 300 Jahre dauerte und erst im Jahre 1775 vollendet ward. Des Apostels Grab wird mitten unter der Kuppel in der sogenannten vatikanischen Grotte gezeigt, über welche der Hauptaltar sich erhebt.

Sitz'st Du gut, so sitze feste:
Alter Sitz, der ist der beste.

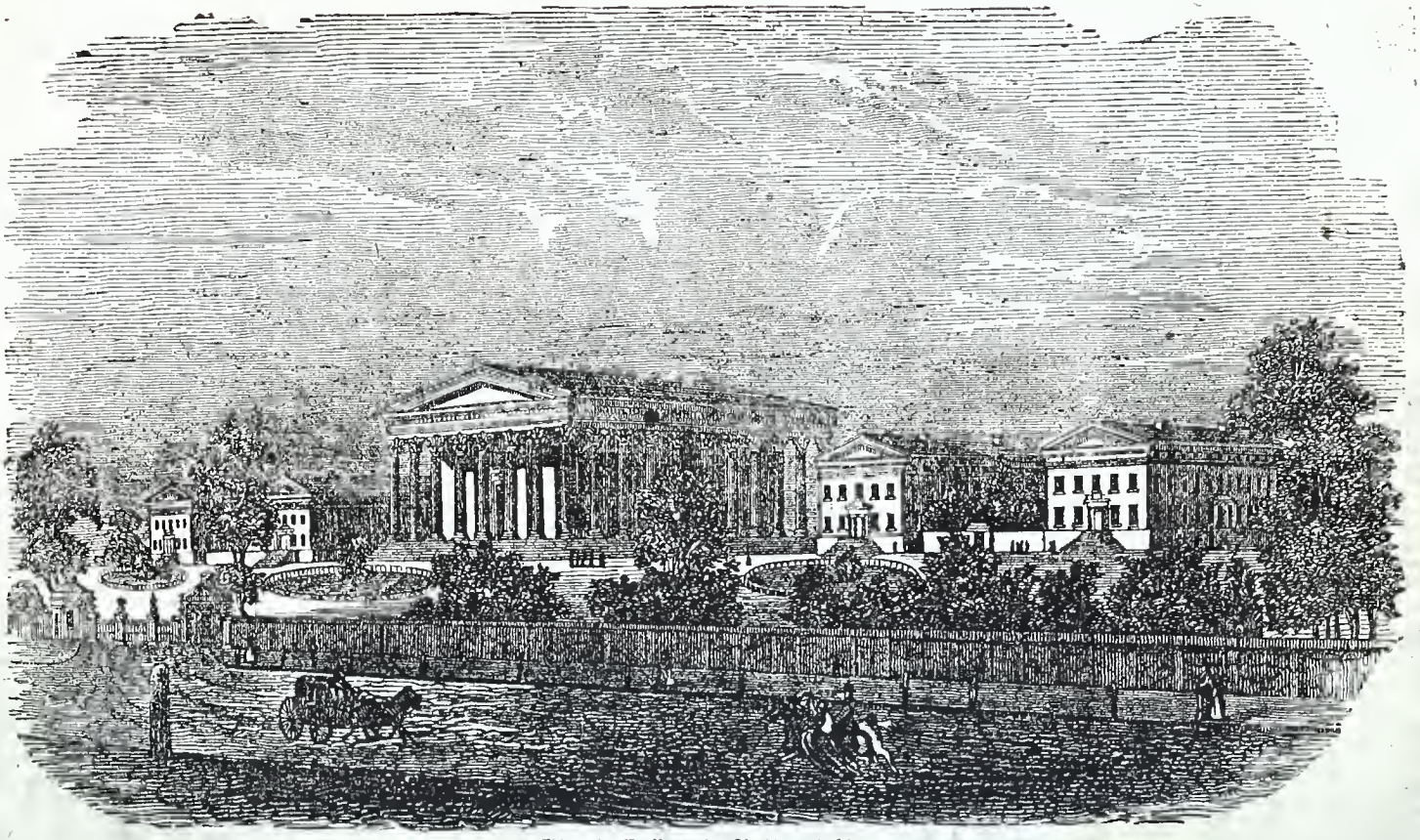

Girard College in Philadelphia.

Girard College in Philadelphia.

Dieses wirklich prachtvolle Gebäude liegt an der Ridge Road und in Folge der im letzten Jahre stattgefundenen Ausdehnung der Stadtgrenzen, sonach in der Stadt Philadelphia. Dieses Institut wurde von Stephan Girard gegründet, und von ihm zur Erziehungsanstalt von Waisenkindern bestimmt. Mr. Girard war in Frankreich geboren, emigrirte jedoch in seiner Jugend und wählte Philadelphia als Residenz, wo er durch seine Geschäftskenntniß und Sparsamkeit sich ein enormes Vermögen erwarb, das er zum größeren Theile zur Verschönerung der Stadt Philadelphia und zur Errichtung dieses Instituts im Testamente bestimmte. Dieses Gebäude ist eines der schönsten Bauwerke der Neuzeit, sowohl als Kunstwerk, als auch als Monument individueller Freigebigkeit, für die Sache der Erziehung — so wie wohl wenige Länder der Welt haben.

Der Grundstein wurde am 4. July 1833 gelegt und die Gebäulichkeiten im Jahre 1847 beendet; am 1. Januar 1848 wurde das Institut eröffnet.

Der Plan des Haupt-Gebäudes ist der eines griechischen Tempels; an jedem Ende befinden sich acht, und an jeder Seite elf Säulen. Der Grund auf dem die verschiedenen Gebäude errichtet sind und das dieselben umgebende Land ist ungefähr 41 Acres groß.

Die Kosten zur Erbauung dieses prachtvollen Institutes und zur Verbesserung des Landes beitrugen $1,933,821. 78.

Kein Land der Welt besitzt — weder in den Ruinen der alten noch in den Kunstwerken der neuen Zeit — ein schöneres Gebäude und kann nicht nur Philadelphia, sondern unsere Republik mit Recht stolz darauf sein.

Der pommersche Bauer.

(Eine Anekdote aus dem Leben Friedrich's des Großen.)

Folgende Anekdote wird man vergebens unter der schlosen Menge jener suchen, die unter der Regierung des großen Friedrichs sich zugetragen haben sollten. Sie lebt nur noch in dem Munde alter Landleute der dortigen Gegend, und einem solchen ist sie nacherzählt worden, jedoch mit Weglassung der plattdeutschen hinterpommerischen Mundart, welche ohnehin den wenigsten Lesern verständlich seyn dürfte.

Der Haupterwerbszweig der Landleute in den meisten Gegenden Hinterpommerns ist der Verkauf der geräuerten Schweine und Gänse, welche in großen Quantitäten nach der Hauptstadt oder nach den nächsten Seestädten versandt werden. Wer kennt die pommerischen Spickgänse und Speckseiten nicht? Noch in den letzten Lebensjahren des großen Königs erlaubten sich die Edelleute in Hinterpommern als Nachklang bestandener und nach und nach abgeschaffter Leibeigenschaft, ihre Bauern körperlich züchtigen zu lassen. Freilich hätte ein solches Verfahren nicht zur Kenntniß der Regierung gelangen dürfen, allein wo kein Kläger ist, ist auch kein Richter; die Bauern, an ähnliche Behandlung noch gewöhnt, schwiegen, bis endlich diese barbarische Gewohnheit durch bestimmte Gesetze abgeschafft wurde.

In einem Dorfe der Gegend von Treptow an der Rega stieß der Hof eines Bauern an den Garten eines Edelmanns unmittelbar zusammen; der nachlässige Gärtner ließ die Gartenthüre offen stehen, und so geschah es denn, daß ein Hauptschwein des Bauern den Garten besuchte, und unter den Gewächsen und Töpfen eine gewaltige Zerstörung anrichtete. Der aufgebrachte Gutsherr ließ sogleich den Bauer holen, und ungeachtet der arme Teufel bat, der Gärtner möchte doch seine Gartenthüre verschließen, eine Sau sey doch ein unvernünftiges Thier, er könne sie nicht am Stricke herumführen, so wurden ihm doch ohne Weiteres fünfzig Prügel aufgezählt. Kommt deine Bestie, rief der zürnende Edelmann ihm nach, noch einmal in meinen Garten, so schieße ich sie todt und schenke sie meinen Leuten. Mit diesem Bescheid wurde der Bauer entlassen.

Allein die Gartenthüre wurde nach wie vor selten zugemacht, und so geschah es denn, daß das Schwein des Bauers abermals hineinspazierte, um sich im Miniren zu versuchen. Der Edelmann stand gerade am Fenster, rasch riß er eine Flinte von der Wand, gab Feuer, das Schwein stürzte zusammen, und wurde durch einen Machtspruch vom Fenster herab sogleich den versammelten Hofleuten geschenkt.

Der Schlag traf den armen Bauern härter als vorher die fünfzig Schläge auf den Rücken. Ein großer Theil seines dießjährigen Einkommens war auf dieses Schwein berechnet, ihm war himmelschreiendes Unrecht geschehen, davon war er überzeugt, aber einen Prozeß anzufangen, dazu, wußte er, gehörte Geld und Zeit. Geld hatte er aber nicht, und die Zeit kam herbei, wo er von dem verkauften Schwein seine Abgaben bezahlen sollte; er wußte ferner aus Erzählungen, daß sich Leute in verzweifelten Fällen an den König selbst gewandt hätten, daß aber dieses schriftlich geschehen müsse, wußte er auch; allein schreiben konnte der arme Teufel nicht,

was war zu thun? Er kaufte sich einen Bogen Papier und ging damit zum Pfarrer seines Dorfes.

Bauer. Guten Morgen, Herr Pfarrer, er wird schon meine Geschichte wissen, wegen meiner Prügel und der Sau, da ist Papier, er hat ja studirt, mach er mir doch eine Plik; (er wollte vermuthlich sagen: Suplik.)

Pfarrer. Mein Freund! ich bin kein Jurist, sondern Theolog; ich kann so etwas nicht machen, und was wollt Ihr denn eigentlich mit dem Dinge anfangen?

Bauer. Ich gehe damit zum König, der muß mir helfen, und, wenn er mir keine Plike machen kann, so geb er mir nur Tinte und Feder, ich mach es mir selber.

Pfarrer. Aber Ihr könnt ja nicht schreiben, so viel ich weiß.

Bauer. Das thut nichts, geb er nur her, der König wird schon wissen, was ich meine.

Der Pfarrer holte nun Tinte und Feder; der Bauer setzte sich hin und malte auf ein Papier zwei Vierecke. „Das sind die Höfe," sagte er zeichnend; ein rundes Loch, „das ist die Thüre, die der Schlingel hätte zumachen sollen;" jetzt malte er eine Figur am Boden liegend, „das ist mein Schwein," belehrte er den Pfarrer, und der hier, indem er eine Figur mit einer Flinte hinkleckste, aus der Rauch herausging, „der hier ist der Edelmann; sieht er, Herr Pfarrer, das ist eine Plik, wenn er einmal eine machen soll!" „Schönen Dank, mein Freund," versetzte der belehrte Pfarrer, „ich will es mir merken;" Der Bauer aber trollte von dannen und nach Hause.

Hier brachte er seinen Sonntagsrock hervor und zog ihn sogleich an. Ein Kober mit einem großen Brot und einer Büchse mit gesalzener Butter wurde umgehangen, ein tüchtiger Hagedornstock vollendete die Reiseequipage des ehrlichen Pommern, der jetzt so ausgerüstet mit wenigen Groschen in der Tasche, aber mit großem Vertrauen im Herzen und auf die Gnade seines Königs die Reise von einigen dreißig Meilen nach Potsdam antrat.

Dort angelangt, war sein erstes, einen vorübergehenden Bürger in seiner treuherzigen pommerschen Landessprache zu fragen, wo denn der König wohne?

Da es zu jener Zeit eben nichts Besonderes war, daß Leute aus allen Ständen den König persönlich antraten und Bittschriften überreichten, so fand auch der Potsdamer Bürger die Frage des Bauern ganz in der Ordnung. Freundlich führte er den ehrlichen Pommer einige Straßen hindurch nach dem neuen Palais. „Hier Landmann," sagte er, indem er nach dem Schlosse zeigt hier wohnt der König, geh' nur die breite Treppe hinau man wird dich schon zurecht weisen."

Der Bauer dankte schön und stieg denn auch oh Weiteres die breite Treppe hinauf. Am Corridor, d nach den Zimmern des Königs führte, stand ein Gren dier von Rhoderich als Schildwache; der Bauer wol vorüber, die Schildwache hielt ihn aber zurück. „W sucht er mein Freund? hier darf man nicht gerade so z laufen." „Ei was," versetzte der Bauer, „ich will zu König." „I was hat er beim König zu thun? mar fort da!" — „Was ich beim König zu thun habe, d geht ihn nichts an," gab der Bauer fast grob werde zur Antwort, „das hab' ich meiner Alten nicht einm gesagt, und werde es ihm auch nicht auf die Nase bi den." „Flegel" rief die Schildwache jetzt, den Bau fortdrängend, der seinerseits auch ziemlich laut wurd In dem Augenblicke trat der König mit dem Gouv neur von Potsdam und noch mehreren Offizieren aus d Vorzimmer, um zur Parade zu gehen; die Schildwa präsentirte. „Was giebt's hier?" fragte der Kön und der Bauer, den Hut auf dem Stocke drehend, v setzte schnell: I, der Soldat will mich nicht hineinlass und ich muß doch mit meinem König reden. „Ist d so dringend?" fragte der Monarch weiter. „Das gla ich," war des Bauern Antwort, „es ist wegen mei Sau, die mir der Junker todt geschossen hat, und we der fünfzig Prügel, die er mir hat geben lassen. D König nahm lächelnd eine Prise und sagte: „Weißt was, Freund, komm herein, ich will dich zum König fi ren; hiermit machte er den Offizieren das Entlassun zeichen und ging mit dem Bauer in sein Zimmer zur So, sagte nun eintretend der gütige Monarch, jetzt Freu sage mir Dein Anliegen; denn wisse, ich bin selbst König. Ich habe mir das selbst gedacht, versetzte Bauer, daß er der König ist, denn der Soldat hat gl das Maul gehalten, als er herauskam. Bei die Worten nahm er seinen Kober herunter, öffnete solch und indem er dem König die bewußte Zeichnung üb reichte, fuhr er fort: ich hab' es ein wenig auf's Pa gebracht, er wird's schon wissen, was die Geschichte Der König öffnete den Bogen, betrachtete die Figu lange, endlich sagte er: „Freund, ich muß Dir gesteh daß ich nicht daraus klug werden kann; sag' mir also kurzen Worten, was das bedeutet." Na, so seh er

l, demonstrirte jetzt der Bauer, sich dicht hinter den nig stellend, indem er seine uns schon bekannte Gechte erzählte, und zu besserer Versinnlichung auf seine chnung wies. „Schon gut, schon gut," versetzte der nig lachend, indem er das Papier einsteckte, „ich merke hl, Dir ist Unrecht geschehen, Dir soll geholfen wer; allein ich habe jetzt Geschäfte, geh daher ein wenig ch die Stadt spazieren, betrachte die Merkwürdigkeiund komme um 2 Uhr wieder, dann sollst du Beid haben.

Der Monarch ging, hinter ihm drein der Bauer, der en an der Treppe einen Lakeyen fragte, wo der Markt Dieser, vielleicht durch die Nähe des Königs aufksam geworden, wies ihn höflich zurecht, und nun war Bauer in seinem Elemente; denn hier konnte er als Mann von Metier mitreden. Er fragte sogleich den Getraide- und Holzpreisen, kaufte sich sodann n Häring, welchen er, auf der Marktschranke sitzend vergnügt mit den Beinen trommelnd, verzehrte. Mit pacht hörte er das Glockenspiel der nahen Kirche und te allerhand Betrachtungen zwischen seinem Dorfe dem prächtigen Potsdam an.

Endlich schlug die Glocke zwei, und rasch machte sich Bauer auf den Weg zum König. Den Schildwa, so wie den Bedienten im Vorzimmer, war befohlen den, den pommerschen Bauer unangemeldet eintreten assen.

Der König saß bereits mit vielen Ministern und Gelen an der Tafel, als der Bauer eintrat. Guten , Prost, schmeckt's? war sein freundlicher Gruß. Monarch zeigte mit der Hand nach einem Seitenchen, wo der Bauer auch sogleich Platz nahm, nacher zuvor seinen Kober abgenommen und unter den gelegt hatte. Durch den Geruch der Speisen de seine Eßlust rege, er öffnete also seinen Kober, n sein Laibbrod heraus, und nachdem er mit einem henmesser ein gewaltiges Stück heruntergerissen und Butter bestrichen hatte, fing er mit solchem Appetit ssen an, daß man es im Vorzimmer hören konnte. genossene Häring und jetzt die gesalzene Butter rsachten ihm Durst, und da er sah, wie die Pagen König und die Gesellschaft mit Getränk bedienten, äherte er sich dem König, klopfte ihm auf die Schulindem er kauend sagte: „Laß er mir doch auch von Jungens was zu trinken geben, ich habe höllischen Durst." Der König, mit dem Lachreiz kämpfend, winkte einem Pagen, der dem Bauer sofort einen Becher mit Wein reichte. Der Pommer hatte nie Wein gesehen, geschweige getrunken. „Blitz!" rief er aus, „das ist ein köstliches Bier! wenn ich einen Krug bei mir hätte, ich brächte meiner Alten etwas davon mit." Somit leerte er den Becher und gab ihn zurück, indem er sich wieder auf seinen Platz begab und seine Mahlzeit fortsetzte. Inzwischen zog der König das Papier aus der Tasche, gab es dem Minister von Herzberg, um seine Meinung darüber zu vernehmen. Dieser betrachtete kopfschüttelnd die Charaktere und gab es dem nächsten zur Einsicht. Auch dieser wußte den geheimen Sinn nicht zu deuten; das Blatt ging weiter um die Tafel herum bis wieder zum König. Nun? fragte dieser, was halten Sie von der Sache? Herzberg nahm das Wort: „Ew. Majestät, dergleichen Hieroglyphen zu deuten, muß man gelehrter seyn als ich." „Nun, so will ich es Euch denn sagen," fuhr der Monarch fort, und hiermit erzählte er den Vorgang und erklärte die Zeichnung, wie es ihm der Bauer erzählt hätte. Plötzlich erhob sich dieser, indem er Brod und Messer weglegte, und rief laut: „Ja, wenn ich es ihm nicht erklärt hätte, er hätte es so wenig gewußt, als seine Leute." Jetzt aber konnte der König nicht mehr an sich halten; der Lachreiz siegte, er gab gleichsam das Signal zum allgemeinen Gelächter; nur der Bauer setzte sich ganz ernsthaft wieder nieder und glaubte, sich sehr gut benommen zu haben.

Endlich wurde die Gesellschaft entlassen, der König war allein mit seinem Gaste. Höchst aufgeräumt sagte er zu dem Bauer, indem er ein Papier aus der Tasche zog. „Komm her, ehrlicher Pommer! da dies Papier gieb Deinem Junker! Es steht darin: er soll Dir für jeden Schlag einen Thaler bezahlen, Dein Schwein sollst Du nach Deinem Gewissen taxiren und den Werth desselben muß er Dir ebenfalls vergüten, so wie er Dich noch überdies für Versäumniß und Reisekosten zwanzig Thaler bezahlen muß. Nun geh' und reise glücklich." „Na," rief der gerührte Bauer, „Gott wird's ihm tausendmal vergelten; aber Blitz! ich hätt' bald vergessen mein Bier zu bezahlen." — „Das kostet nichts," sagte der Monarch; „geh, Du hast einen weiten Weg, und deine Frau wird dich erwarten." „Na, so leb' er wohl," Er reichte dem König seine Hand, der sie ihm freundlich drückte, und nochmals glückliche Reise wünschte.

In der Schlacht bei Ploczko, 1331, hatte ein polnischer Edelmann das Unglück, daß ihm von einem Ritter der Leib aufgehauen ward. Als nun der König Uladislaus die Wahlstatt besah und diesen Edelmann fand, wie er seinen Leib mit den Händen zusammenhielt, sagte der König zu seinem Gefolge: „Was muß das für ein Schmerz seyn!" Der Verwundete aber gab zur Antwort: „Noch größer ist der Schmerz, wenn man einen bösen Nachbar hat, denn der hat mich in den Krieg getrieben." Der König nahm die Rede gnädig auf, ließ ihn kuriren, und schenkte ihm ein Rittergut. Seine sowohl in Posen als in Gallizien zalreich verbreiteten Nachkommen führen nunmehr einen Bauch voll Gedärmen in ihrem Wappen.

Ver. Staaten Regierung.

Regierungsform.	Gehalt
Franklin Pierce, New-Hampshire, Präsident,	$25,000
W. L. Marcy, New-York, Staatssecretär,	6,000
James Guthrie, Kentucky, Schatzkammer-Secret.,	6,000
Jefferson Davis, Miss., Kriegssecretär,	6,000
J. C. Dobbins, N. C., Marinesecretär,	6,000
James Campbell, Pennsylva., Generalpostmeister,	6,000
Rob. McClelland, Mich., Secretär des Innern,	6,000
Caleb Cusching, Mass., Generalanwalt,	6,000

New Jersey.

Regierungsform.

R. F. Price Gouvernör.
Benjamin Williamson, Kanzler.
Henry W. Green, Oberrichter.
Daniel Haines, L. Q. C. Elmer, Stacy G. Potts, und Elias B. D. Ogden, Gehülfsrichter.
R. P. Thompson, General-Anwalt.
Thomas S. Allison, Staats-Secretär.
Daniel Bodine, Kanzellei-Schreiber.
James Wilson, Schreiber Supriem-Court.
R. M. Smith, Schatzmeister.

Pennsylvanien.

Regierungsform.

William Bigler, Gouvernör,	$3000
Charles Black, Secretär,	1600
J. M. Bickel, Staats-Schatzmeister,	1600
J. Porter Brawley, Secretär der Land-Office und General-Landmesser,	1400

F. W. Hughes, Generalanwalt, 300 u. Gebühren.
Ephraim Banks, General-Auditor, 1400

Gerichtsbarkeit.

Supriem-Court.

Richter.

Jeremiah S. Black, Somerset, Somerset County.
Ellis Lewis, Stadt Lancaster, Lancaster County.
John C. Knor.
Walter H. Lowrie, Pittsburg, Allegheny County.
Georg W. Woodward, Wilkesbarre, Luzerne County.

Präsidenten der Courts von Common Pleas.

1ster Gerichtsbarkeit Distrikt, bestehend aus Stadt und County Philadelphia — Oswald Thompson.
2ter Distrikt, bestehend aus Lancaster County — Heinrich G. Long.
3ter Distrikt, Northampton und Lecha Counties, — Washington McCartney.
4ter Distrikt, Tioga, Potter, McKean, Elk und Clearfield Counties — R. G. White.
5ter Distrikt, Allegheny County — Wilhelm B Mc Clure.
6ter Distrikt, Erie, Crawford und Warren Counties — John Galbraith.
7ter Distrikt, Bucks und Montgomery Counties — Daniel M. Smyser.
8ter Distrikt, Northumberland, Lycoming, Centre und Clinton Counties — Alexander Jordon.
9ter Distrikt, Cumberland, Perry und Juniata Counties — James Graham.
10ter Distrikt, Westmoreland, Indiana und Armstrong Counties — J. M. Burrell.
11ter Distrikt, Luzerne, Wyoming, Montour und Columbia Counties — John N. Conyngham.
12ter Distrikt, Dauphin und Lebanon Counties — J. J. Pearson.
13ter Distrikt, Bradford, Susquehanna und Sullivan Counties — David Wilmot.
14ter Distrikt, Fayette, Washington und Greene Counties — Samuel A. Gilmore.
15ter Distrikt, Chester und Delaware Counties — Townsend Haines.
16ter Distrikt, Franklin, Bedford, Somerset und Fulton Counties — F. M. Kimmel.
17ter Distrikt, Beaver, Butler, Mercer und Lawrence Counties — Daniel Agnew.
18ter Distrikt, Venange, Clarion, Jefferson und Forrest Counties — John C. Knor.
19ter Distrikt, York und Adams Counties — Robert J. Fischer.
20ster Distrikt, Mifflin und Union Counties — A. G. Wilson.
21ster Distrikt, Schuylkill County — Ch. W. Heginbotham.
22ster Distrikt, Monroe, Peik, Wayne und Carbon Counties — N. B. Eldred.
23ster Distrikt, Berks County — J. Pringle Jones.
24ster Distrikt, Huntingdon, Blair u. Cambria Counties — George Taylor.

Richter der Distrikt-Courten.

Distrikt-Court, Stadt und County Philadelpia — G. Sharswood, Präsident; Georg M. Stroud und J. Clarke Hare, Gehülfsrichter.
Distrikt-Court, Allegheny County — Walter Forward, Präsident; H. W. Williams, Gehülfsrichter.

Anatomie des menschlichen Körpers,

wie solcher durch die zwölf himmlischen Zeichen regiert wird.

Acme,
Zwillinge.

Herz,
Löwe.

Nieren,
Waage.

Schenkel,
Schütz.

...aden und Schienbeine,
Wassermann.

Füße,
Fische.

Kopf und Gesicht
Widder.

Hals,
Stier.

Brust,
Krebs.

Eingeweide,
Jungfrau.

Schaam,
Scorpion.

Knie,
Steinbock.

...belle, welche die Zeit des Umlaufs der Planeten um die Sonne, deren Entfernung und Größe anzeigt.

...nne	geht um die Sonne herum in	J.	T.	St.	Entfernung von der Sonne in Millionen Meilen.	ist			als die Erde.
...rkur			87	23	8		14¼	"	kleiner
...nus			224	17	15		♎	"	kleiner
...e			365	6	21				
...rs		1	321	16	32		6¾	"	kleiner
...ta		3	60	4	50				kleiner
...o		4	128		56		171	"	kleiner
...s		4	220	12	58		115⅓	"	kleiner
...las		4	222		59		53½	"	kleiner
...iter		11	312	21	109		1432	"	größer
...urn		29	154	13	200		997	"	größer
...schel		83	321	10	400		871	"	größer

1394235 Mal größer

Der Mond vollendet seinen Lauf um die Erde in 27 Tagen 7 St. 43 Min., ist 53000 Meilen von derselben entfernt, und 48 Mal kleiner als die Erde.

Das große Ein-mal-Eins.

Anzeige wie diese Tabelle zu gebrauchen ist.

Man sieht beym ersten Anblick, daß die mit großen Ziffern vorn gedruckte Zahl diejenige ist, womit man die folgenden in gleicher Reihe mit kleinen Ziffern oben stehenden ver- mehret: z. E. wo vorn die große 9 stehet, da stehet in gleicher Hö- he oben 2, 3, ꝛc. bis 9, da sage ich nun, 2 mal 9 ist 18, wie un- ter 3 stehet, 3 mal 9 ist 27, wie unter 9 stehet, 9 mal 9 ist 81, wie diese Zahl unter der hinten- stehenden 9 sich befindet; und so sage ich ganz unten bey 25, 2 mal 25 ist 50, und 25 mal 25 ist 625.

1																							
2	2	4																					
3	2	3	6	9																			
4	2	3	4	8	12	16																	
5	2	3	4	5	10	15	20	25															
6	2	3	4	5	6	12	18	24	30	36													
7	2	3	4	5	6	7	14	21	28	35	42	49											
8	2	3	4	5	6	7	8	16	24	32	40	48	56	64									
9	2	3	4	5	6	7	8	9	18	27	36	45	54	63	72	81							
10	2	3	4	5	6	7	8	9	10	20	30	40	50	60	70	80	90	100					
11	2	3	4	5	6	7	8	9	10	11	22	33	44	55	66	77	88	99	110	121			
12	2	3	4	5	6	7	8	9	10	11	12	24	36	48	60	72	84	96	108	120	132	144	
13	2	3	4	5	6	7	8	9	10	11	12	13	26	39	52	65	78	91	104	117	130	143	156	169
14	2	3	4	5	6	7	8	9	10	11	12	13	14	28	42	56	70	84	98	112	126	140	154	168	182	196
15	2	3	4	5	6	7	8	9	10	11	12	13	14	15	30	45	60	75	90	105	120	135	150	165	180	195	210	225
16	2	3	4	5	6	7	8	9	10	11	12	13	14	15	16	32	48	64	80	96	112	128	144	160	176	192	208	224	240	256
17	2	3	4	5	6	7	8	9	10	11	12	13	14	15	16	17	34	51	68	85	102	119	136	153	170	187	204	221	238	255	272	289
18	2	3	4	5	6	7	8	9	10	11	12	13	14	15	16	17	18	36	54	72	90	108	126	144	162	180	198	216	234	252	270	288	306	324
19	2	3	4	5	6	7	8	9	10	11	12	13	14	15	16	17	18	19	38	57	76	95	114	133	152	171	190	209	228	247	266	285	304	323	342	361
20	2	3	4	5	6	7	8	9	10	11	12	13	14	15	16	17	18	19	20	40	60	80	100	120	140	160	180	200	220	240	260	280	300	320	340	360	380	400
21	2	3	4	5	6	7	8	9	10	11	12	13	14	15	16	17	18	19	20	21	42	63	84	105	126	147	168	189	210	231	252	273	294	315	336	357	378	399	420	441
22	2	3	4	5	6	7	8	9	10	11	12	13	14	15	16	17	18	19	20	21	22	44	66	88	110	132	154	176	198	220	242	264	286	308	330	352	374	396	418	440	462	484
23	2	3	4	5	6	7	8	9	10	11	12	13	14	15	16	17	18	19	20	21	22	23	46	69	92	115	138	161	184	207	230	253	276	299	322	345	368	391	414	437	460	483	506	529
24	2	3	4	5	6	7	8	9	10	11	12	13	14	15	16	17	18	19	20	21	22	23	24	48	72	96	120	144	168	192	216	240	264	288	312	336	360	384	408	432	456	480	504	528	552	576
25	2	3	4	5	6	7	8	9	10	11	12	13	14	15	16	17	18	19	20	21	22	23	24	25	50	75	100	125	150	175	200	225	250	275	300	325	350	375	400	425	450	475	500	525	550	575	600	625